

1. Mujeres populares urbanas
2. Marginación
3. México

F2017

2017

P113

P113

NO 1052

A Ernesto
Fidel
Tania
Elena
y
Jorge Ernesto

Lourdes C. Pacheco Ladrón de Guevara
con la colaboración de Yolanda Delgado Lecourtois

LAS MUJERES EN LOS BARRIOS MARGINADOS DE TEPIC NAYARIT

INTRODUCCION:	5
1. Marco Teórico de la marginalidad urbana	7
a) Las explicaciones teóricas de la marginalidad	7
2. Las mujeres en la situación de marginalidad	10
a) El papel histórico de la mujer	10
b) La mujer en una sociedad de clases	12
c) Mujer y marginalidad urbana	14
3. Aspectos socioeconómicos de las mujeres de la colonia "2 de Agosto" de Tepic, Nay.	20
a) Ubicación en la colonia	20
b) Características sociales	22
c) Migración	23
d) Características económicas	26
e) Reproducción biológica	27
f) La toma de tierras urbanas	28
4. Conclusiones	32
5 Anexo estadístico	

INTRODUCCION

El presente trabajo tiene como objetivo analizar el papel que desarrollan las mujeres en los barrios marginados de Tepic, Nayarit. En este caso se presentan los resultados correspondientes a la Colonia "2 de agosto" lugar donde se llevó a cabo la investigación empírica.

¿Por qué hacer una investigación sobre mujeres? La respuesta no se refiere sólo a una posición feminista, sino a contribuir al esclarecimiento de la problemática que le atañe a una parte considerable de la población.

Los estudios de la mujer, si bien existe todavía cierta oposición a reconocerle un status teórico propio, son imprescindibles si se quiere tener un conocimiento global sobre la sociedad actual.

En los barrios marginados de Tepic, la mujer juega un papel esencial, ello ha quedado de manifiesto en el análisis que se presenta donde resalta la participación de las mujeres tanto en la toma de las tierras como en las labores tendientes a lograr la consolidación interna, así como en el funcionamiento normal de la colonia.

El trabajo contiene una primera parte donde se describen y analizan las explicaciones teóricas existentes acerca de la marginalidad urbana, posteriormente se discute, en el marco teórico, el

papel que históricamente han tenido las mujeres en las diversas sociedades para analizar el lugar de la mujer en una sociedad estratificada y específicamente en la situación de marginalidad urbana, para lo cual se analizan los trabajos que han existido sobre barrios marginados de la ciudad de México y algunos países de América Latina como Costa Rica.

Posteriormente se diseñó el cuestionario para ser aplicado en la Colonia "2 de Agosto" captando la información para poner a prueba las hipótesis de la investigación. Una de ellas señalaba que la actitud de las mujeres se modifica por la situación de marginalidad, otra suponía que el trabajo comunitario y familiar que desarrollan las mujeres es un punto clave dentro de la organización marginal para la constitución y consolidación del sector, mismas hipótesis que fueron probadas por los datos empíricos, arrojando información además acerca del origen migratorio de las habitantes de este tipo de colonias y sobre las actitudes de las mujeres respecto a diversos tópicos.

Lo anterior permite concluir que en el presente estudio se han cumplido los objetivos trazados al inicio. Sin embargo es necesario hacer resaltar la necesidad de que el estudio sea complementado con análisis similares en otras colonias de la propia ciudad de Tepic y de la Entidad con el objeto de poder generalizar los resultados.

También resulta de fundamental importancia analizar la juventud marginal de Tepic, ya que los

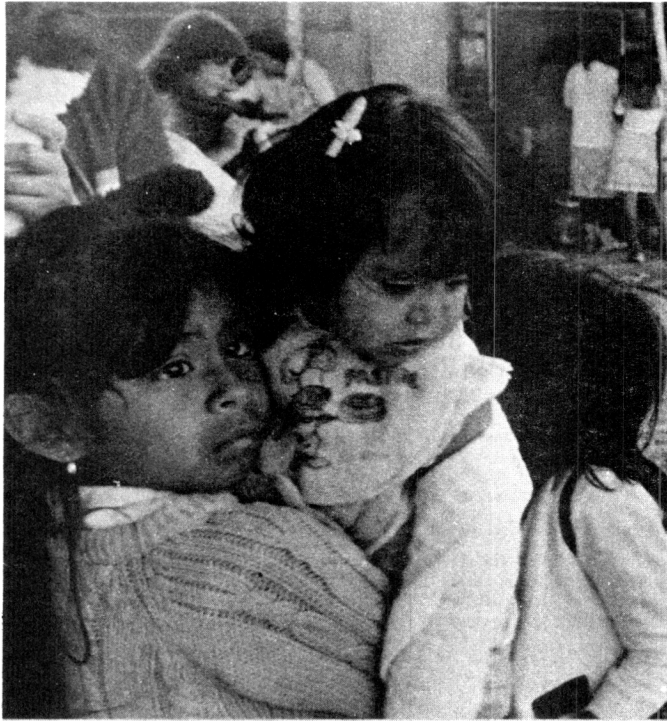

datos existentes revelan una gran población joven cuyas características se desconocen.

Es necesario decir que sin el apoyo de la Asociación Mexicana de Población A.C. esta investigación no se habría podido llevar a cabo ya que si bien es cierto que la Universidad Autónoma de Nayarit se encuentra en un período de impulsar la investigación científica para esta tarea requiere el apoyo de los organismos que estén dispuestos a colaborar para la realización de las investigaciones en el interior del país.

Finalmente agradecemos la entusiasta participación de los estudiantes de la escuela de Economía Irma Jiménez L, Josefina Gutiérrez, Ma. de los Angeles, Fidela G. López, Laura B. Miramontes, Ana L. Barrón, Flaviano Gómez, Ma. García R, Ramón Hernández, Dora Alba R. Alma L. Marroquín, Ma. Candelaria R., Yolanda Márquez y Ma. Guadalupe Rodríguez E., que colaboraron en el levantamiento de la encuesta y en la codificación de los datos, así como a Felipe Alvarez cuyas agudas observaciones sirvieron de estímulo para la conclusión del documento.

MARCO TEORICO DE LA MARGINALIDAD URBANA

a) Las explicaciones teóricas de la marginalidad

Acercas de la situación de marginalidad urbana, a nivel teórico se pueden distinguir cuatro posiciones claramente identificadas. La primera de ellas conocida como "*teoría de la dependencia*" hace consistir la marginalidad en el resultado de la utilización de condiciones técnicas tales, que determinan la creación de una masa marginal afuncional para el sistema y que en la etapa del capitalismo monopolístico el tiempo y la cantidad de trabajo utilizado tiene poca importancia en la generación del excedente.¹

La sobrepoblación generada por el propio desarrollo del capitalismo constituye un ejército industrial de reserva que es funcional para el sistema en su conjunto ya que a este nivel opera como reserva de fuerza de trabajo, pero al mismo tiempo es necesario destacar que esta población excedente relativa ya no se confunde con el ejército de reserva sino que lo excede, transformándose en afuncional e incluso en disfuncional.

Para esta corriente, quienes no se emplean en el mercado de trabajo formal tienen que autoemplearse y ocuparse en actividades con técnicas rudimentarias que en conjunto forman el sector informal urbano. Según esta corriente, en México la marginalidad tiene su origen en el modelo de desarrollo establecido a partir de los años cuarenta,

por lo que la política económica impulsada por el Estado jugó un papel central al transferir excedente hacia el sector capitalista y al expedir el sector público.

hacia el sector público.

Así es como se explica que la insuficiencia dinámica del proceso de desarrollo aunado al aumento de la población han provocado que gran número de personas no puedan ser ocupadas en actividades productivas, generándose la masa de subempleados, trabajadores independientes o por cuenta propia, con muy bajos niveles de productividad y de ingreso, principalmente en los servicios. Para la dependientista el proceso de desarrollo seguido en México ha dejado fuera a grandes masas de la población que a su vez habían sido expulsadas del campo.²

La segunda corriente conocida como "*la corriente de la acumulación interna*" funda el análisis en las condiciones internas del proceso de acumulación dentro de una relación de dependencia, pero sin que ésta sea suficiente para explicar a las economías subdesarrolladas ya que la teoría de la dependencia hace residir el núcleo de la problemática a una oposición dentro naciones y no entre clases sociales.

El análisis de la marginalidad consiste en que el sector de subsistencia o no capitalista junto con el sector estrictamente capitalista no obstante ser opuestos, forman una unidad orgánica en donde el sector capitalista crece y se sustenta a expensas del no capitalista quien lo provee de mano de obra para la industria y los servicios, sirviendo además como depresor del nivel de salarios de toda la economía.

Desde luego que para poder cumplir con esta función el sector marginal debe componerse de

población económicamente activa y ocupada con el fin de que el costo de generación de la fuerza de trabajo se abarate por la vía de producción de bienes a bajo precio. La política del estado juega también un papel central ya que al fijar los salarios mínimos inferiores a la productividad media de la fuerza de trabajo industrial, permite asegurar la rentabilidad capitalista y posibilita la acumulación.³

La explicación de esta corriente en cuanto a la situación de marginalidad en México, consiste en que la fuerza de trabajo subocupada en la agricultura no está marginada del proceso de acumulación ya que transfieren valor del productor al comprador a través de las relaciones de compra-venta.

Además los trabajadores agrícolas al ser expulsados del campo e integrarse a las ciudades, constituyen una fuerza de trabajo que rebasa las necesidades de mano de obra del capitalismo industrial, por lo que interviene el Estado para impedir que esta tendencia llegue a sus últimas consecuencias fijando a los campesinos a sus cada vez más empuñadas parcelas.

Entonces para esta corriente, son las modalidades que ha adoptado la acumulación en la agricultura la causa de la existencia el sector marginal agrícola y urbano. Los migrantes agrícolas al trasladarse del campo a la ciudad representa un potencial explosivo políticamente ya que van en busca de mejores niveles de bienestar. Este potencial de participación de los marginados urbanos debe desarrollarse a partir de las condiciones de ruralidad con que se establecen en la ciudad.⁴

Para la corriente de "*la política económica*", tercera en el presente análisis, son las políticas estatales las fundamentales para el surgimiento del sector marginal urbano ya que su desarrollo no ha sido prioritario para el Estado. El sector informal urbano está compuesto por empresas de pequeña escala, de propiedad familiar, que utilizan fuerza

de trabajo en forma intensiva, actúan en mercados competitivos y tienen una capacidad muy alta de generar empleos e ingresos porque utilizan insumos nativos internos y por el "talento empresarial" de sus integrantes.

En materia de participación política esta corriente postula que los marginales urbanos están decepcionados y frustrados en la ciudad ya que se trasladaron desde su poblado rural hasta la ciudad en busca de un mejor nivel de vida y un mejor empleo, habiendo encontrado solo inseguridad y deplorables condiciones de vivienda, razón que los hace ser susceptibles de vincularse con movimientos extremistas que les proporcionen la seguridad de integración a un medio que han perdido en la ciudad.

Para el caso de México esta corriente sostiene que no existe ninguna posibilidad de encontrar un potencial revolucionario puesto que de hecho su papel es el de ser vehículos conservadores, por ello cuando llegan a promover algún acto violento esto se debe al deseo de no perder el status y privilegios que han adquirido al interior de sus colonias y en relación con los que se quedaron en el campo.

La cuarta corriente *estructural funcionalista* afirma que el sector marginal se compone de los inmigrantes provenientes de las zonas rurales atrasadas del país, que vienen a asentarse en la periferia de la ciudad en busca de mejores condiciones de vida y de un empleo mejor remunerado que el que obtendrían en sus lugares de origen si se hubiesen quedado.⁵

Al contrario de los postulados por la corriente de la dependencia, se afirma que la técnica intensiva en capital utilizada en la industria mexicana no ha producido efectos negativos en la demanda de mano de obra, sino que ha diversificado el empleo y consecuentemente ha aumentado la demanda de mano de obra. Los marginados reducen el costo de reposición de la fuerza de trabajo y son com-

pletamente funcionales y complementarios a la economía capitalista.⁶

La relación existente entre la migración y la marginalidad explica la posición ocupacional de los migrantes al llegar a la ciudad a la que se dirigen así como la experiencia ocupacional previa, el nivel relativo de desarrollo de las zonas de que provienen, la escolaridad, etcétera, explicará las desigualdades sociales entre los migrantes y los nativos.

Para esta corriente, la dinámica de la estructura agraria es un factor explicativo de la migración hacia las ciudades, ya que en el campo el elevado crecimiento natural de la población provoca una presión demográfica sobre los recursos agropecuarios, lo que aunado a la polarización neolatifundio-minifundio, la distribución regresiva del ingreso agrícola, y el agotamiento de las tierras hacen que el medio rural sea incapaz de absorber productivamente a su población provocando una mayor marginalidad rural e impulsando la migración hacia las zonas urbanas.

Finalmente cabe decir que para esta corriente es el propio Estado Mexicano quien tiene interés en promover la inmigración a las ciudades porque representa una influencia conservadora sobre la población urbana y una salida del descontento rural. Lo primero se basa en que los inmigrantes con respecto a los nativos de la ciudad tienden a respetar en mayor medida las jerarquías de autoridad al mismo tiempo que muestran una actitud de no apoyo a los grupos o movimientos que amenazan al régimen. Y aunque los inmigrantes no son reclutas fáciles para cualquier movimiento político, una gran parte de ellos si están disponibles para las actividades de apoyo al sistema.⁷

Concluyendo podemos decir, que el concepto de marginalidad urbana ha sido ampliamente discutido por las diversas corrientes de pensamiento fundamentalmente en el período comprendido entre la

terminación de la segunda guerra mundial y la actualidad.

Aún cuando no todos los autores ni corrientes estén de acuerdo en el significado del concepto de marginalidad, ello denota la preocupación del mundo académico por dar respuesta a un planteamiento muy concreto de la realidad como lo es el crecimiento de las ciudades en los países subdesarrollados de Africa, Asia y América Latina.

Las corrientes expuestas se han referido principalmente a los aportes teóricos generados en América Latina y México, sin embargo, es válido generalizar los enfoques para los otros continentes mencionados.

El concepto de marginalidad urbana es un instrumento teórico que denota la situación de los países subdesarrollados con diferentes grados de industrialización, inmersos en la órbita del capital internacionalizado. Al interior de los países coexisten diversos modos de producción, siendo dominantes las relaciones de producción capitalistas. El capital al romper las estructuras tradicionales de la agricultura de subsistencia, arroja a un gran número de pobladores hacia las ciudades, en donde la industria subordinada al capital trasnacional es incapaz de incorporar a la industria a todos los provenientes del campo. Es así como crecen y se conforman las gigantescas metrópolis del subdesarrollo.

La situación de marginalidad no puede ser explicado por lo tanto a través de una mera interpretación psicológica o ecologista, ubicando a los pobladores en un espacio geográfico determinado, sino que es explicado a través de las leyes del desarrollo del capitalismo. Si bien en algunos análisis se pueden priorizar algunos aspectos individuales de los pobladores como personas, éstos sólo pueden ser comprendidos dentro del marco más general de la marginalidad urbana, producto necesario del desarrollo del capitalismo.

LAS MUJERES EN LA SITUACION DE MARGINALIDAD

Las explicaciones teóricas previas de la situación marginal tratan de analizar las causas que provocan la marginalidad urbana, así como de describir y predecir la posible actuación política de los marginados.

Dentro de esta problemática las mujeres juegan un papel muy importante ya que por lo general acompañan a los migrantes rurales, o más bien son parte de los migrantes rurales en su éxodo desde el campo, teniendo posibilidad de establecer relaciones específicas con otras mujeres gracias a que enfrentan un fenómeno en común que les permite crear una serie de lazos de vecindad y fundamentalmente, haciéndose cargo de la reproducción social de las generaciones siguientes dentro de los barrios marginados en donde se asientan.

Por lo tanto, lo importante es conocer cuál es el papel que les corresponde a las mujeres dentro de la división social del trabajo dentro de una situación de marginalidad urbana.

Para ello se debe distinguir entre la reproducción social y la reproducción material de la sociedad, de las cuales la primera corresponde básicamente a las mujeres y la segunda históricamente ha correspondido a los hombres desde que se dio la división sexual del trabajo en el seno de la comunidad primitiva.

a) El papel histórico de la mujer

La problemática de la mujer no es algo nuevo, sino que tiene que ver con el desarrollo histórico de la sociedad; Marx en la Ideología Alemana señala al hablar del origen de la propiedad, que las primeras formas y el primer germen de la propiedad se encuentran en la familia ya que la mujer y los hijos son los esclavos del hombre, su propiedad exclusiva y privada.⁸ Ello tiene que ver con la explicación que se da con respecto al surgimiento de la propiedad privada, originada por la división del trabajo desigual en la que la esposa y los hijos son utilizados por el esposo y padre respectivamente.

Por su parte Engels, de manera más explícita, analiza la situación de la mujer, basado en la obra inconclusa que dejara Marx de las investigaciones de Morgan. Señala que "La primera división del trabajo, es la que se hizo entre el hombre y la mujer". Y hoy se puede añadir: el primer antagonismo de clases que apareció en la historia coincide con el desarrollo del antagonismo entre el hombre y la mujer en la monogamia y, la primera opresión de clases, con la del sexo femenino por el masculino.⁹

Así sucede que a partir de que se disuelve la comunidad primitiva, la mujer es ya el elemento dominado de la familia patriarcal; a lo largo de la formación económica precapitalista, la mujer contribuye a la creación de plus producto* social puesto que la familia asume el papel de unidad produc-

* Plusproducto: parte de la producción social que excede al consumo de los miembros de la sociedad y que puede ser usado para el intercambio.

tiva o pequeño taller familiar al que ella aporta una parte de su trabajo.¹⁰ Posteriormente, durante la descomposición de la sociedad feudal surgen factores que permiten la transición al capitalismo, los cuales transforman también las relaciones superestructurales entre la que se encuentra la familia, afectando así el destino de la mujer.

Las modalidades que favorecen este cambio tienen que ver con que la división del trabajo se profundiza, la técnica se perfecciona, la producción crece, la riqueza se concentra y aparece el mercado, dándose así las condiciones necesarias para lo que se llamó el proceso de acumulación originaria del capital; proceso caracterizado por la desposesión del trabajador directo de sus medios de producción, lo cual a su vez genera la aparición del régimen capitalista e influye particularmente en las condiciones sociales de la mujer.

La industria doméstica desaparece, hombres y mujeres son lanzados al mercado de trabajo "pero para la mujer resultan incompatibles las largas, largísimas jornadas de trabajo impuestas por el capitalismo naciente, con la también larga y enajenante jornada doméstica del trabajo que arroja sobre sus hombros el aún incipiente desarrollo de las fuerzas productivas."¹¹

Conforme se ha desarrollado el sistema capitalista ha ocurrido una mayor explotación de la fuerza de trabajo, por lo que a la mujer le quedan dos alternativas ante este fenómeno: el de cumplir su papel como ama de casa y contribuir así a la reposición de la fuerza de trabajo o incorporarse al mercado de trabajo ante el salario insignificante de su marido, si lo tiene, para cumplir con aquella función.

Así pues se puede concluir que dentro del capitalismo, la mujer cumple una triple función: en primer lugar, si es trabajadora, como productora de plusvalía y como mano de obra barata; en segundo

lugar si está desocupada o subocupada, como ejército de reserva; y en tercer lugar, si se dedica al cuidado del hogar, como encargada de la reposición de la fuerza de trabajo, útil para la explotación capitalista. En el primer caso la mujer se incorpora al trabajo productivo de manera directa, mientras que en los otros dos, sólo de forma indirecta.

Ahora bien la mujer incorporada al trabajo productivo sufre una sobreexplotación ya que según encuestas realizadas y estudios estadísticos, encontramos por ejemplo que en la rama textil los sueldos para las mujeres son 50% menores que el que le dan a un hombre trabajador en la misma rama.*¹²

Marx escribe: "... La acumulación capitalista produce constantemente en proporción a su intensidad y a su extensión, una población obrera excesiva para las necesidades medias de explotación del capital, es decir, una población obrera remanente o sobrante."¹³

"El crecimiento del capital variable y, por lo tanto, el de la cifra de obreros en activo, va unido en todas las esferas de la producción a violentas fluctuaciones y a la formación transitoria de una población sobrante" Agrega: "Ahora bien, si la existencia de una superpoblación obrera es producto necesario de la acumulación o del incremento de la riqueza dentro del régimen capitalista, esta superpoblación se convierte a su vez en palanca de la acumulación de capital, más aún, es una de las condiciones de vida del régimen capitalista de producción". El ejército de reserva aumenta en período de crisis y depresión. Existen factores coyunturales

* Ante esta desventaja salarial, la mujer cumple una función propia del ejército de reserva industrial, la de deprimir los salarios y aumentar la explotación obrera.

que hacen que la mujer se incorpore a la producción o se retire de ella y que tienen relación con las fluctuaciones cíclicas del sistema capitalista, cumpliendo las funciones de ejército de reserva en tanto mano de obra disponible para incorporarse al trabajo asalariado cuando el capital lo requiera.

Asimismo, la reproducción material de la sociedad, es decir, la relativa a la producción económica, y su superestructura ha sido priorizado dentro de la sociedad en detrimento de la reproducción social que se ha visto degradada.

“Dentro de la reproducción social se encuentra la sucesión generacional realizada por mujeres que comprende la transmisión y reproducción de los caracteres sociales básicos que se inculcan a las nuevas generaciones para asegurar la continuidad del orden social vigente”.¹⁴

Como a las mujeres les corresponde la reproducción social, ellas son quienes socializan en primera instancia a los niños, les inculcan hábitos consumistas y de desperdicio de la sociedad en que se desenvuelven, le transmiten los valores ideológicos propios, que a su vez son un subproducto de la ideología dominante, les transfieren sus propios miedos y temores, consolidan el mundo masculino siendo el principal lazo entre una generación y otra.

Las tareas correspondientes a la reproducción social se han dejado al ámbito privado de las familias y dentro de ellas, concretamente al de las mujeres, sin que socialmente representen un valor reconocido, sino que por el contrario, son actividades que no se toman en cuenta tanto para el conjunto de la sociedad como para el capital en general.

El trabajo familiar, indispensable, es de una naturaleza cualitativamente distinta al trabajo necesario obrero, imprescindibles ambos para la economía capitalista. El trabajo doméstico es útil y concreto, mientras que el trabajo productivo y social puede medirse como trabajo abstracto.

El primero crea valores de uso, mientras los productos del segundo generan fundamentalmente valor de cambio tomando parte directamente en las relaciones de producción dominantes de la sociedad capitalista. El trabajo doméstico en cambio, se subordina a éstas, ejecutándose en el marco familiar como unidad económica social ya que la extracción del trabajo familiar indispensable para el consumo se lleva a cabo a través del marido, pero beneficia y facilita el desarrollo de los grandes capitales en última instancia. Si la mujer no realizara el trabajo indispensable para la reposición de la fuerza de trabajo, el obrero no podría cubrir las jornadas de trabajo y éstas deberían reducirse para que él pudiera preparar sus alimentos, limpiar su vivienda o cuidar de sus hijos. El capitalista se vería así “entre la espada y la pared”, pues tendría que optar entre reducir las jornadas de trabajo o crear guarderías, comedores familiares, etcétera. Ambas soluciones provocarían la baja de sus ganancias.

La discriminación de la mujer y la desvaloración de su trabajo propician la sobreexplotación de que es víctima y, aunque ésta se origina en la esfera de la producción no se detiene en ella, sino que se revierte y se manifiesta en todas las formas de la superestructura, como son las esfera educativa, jurídica e ideológica.

b) La mujer en una sociedad de clases

Para lograr el análisis concreto con respecto al papel de la mujer dentro de la división social del trabajo y la marginalidad urbana, es indispensable plantear su situación dentro de la sociedad de clases, ya que la discriminación que sufre la mujer sólo se explica por la división del trabajo que impone una sociedad de clases, según la cual su trabajo no es considerado como tal, sino como parte de las funciones que, por el simple hecho de ser mujer, le corresponde desempeñar.

Así pues, el problema no es el mismo en las diferentes clases sociales, por ejemplo no es la misma problemática la que enfrentan los pequeños campesinos y asalariados rurales, los trabajadores marginales y obreros industriales urbanos, que la que se da entre los estratos profesionales y ejecutivos con educación media y alta, o para el caso del presente estudio, entre mujeres ricas y pobres.

En el sistema económico actual, a la mujer se le ha asignado el papel de "ama de casa", a la que corresponde un trabajo específico: el doméstico, y un lugar para realizarlo: el hogar. Originalmente la reclusión de la mujer en el hogar había ocurrido en las clases dominantes, para las cuales la reclusión de la mujer en el hogar estaba asociado a la herencia, por lo que era especialmente importante la fidelidad de la mujer al esposo.

En general el trabajo doméstico consiste en la reproducción estrictamente biológica; en segundo lugar, en el cuidado físico de los hijos y la transmisión de algunos valores básicos de la ideología dominante; y en tercer lugar en la reproducción y mantenimiento diario de las condiciones de la reposición de la fuerza de trabajo, tarea de la que generalmente queda excluida la mujer de clase alta.

En cuanto a la reproducción biológica como fenómeno natural a lo largo de la historia y con modalidades propias dentro de cada categoría histórica y cada formación económico-social, se ha ido convirtiendo en una imposición, de la que se deriva otra actividad "propia" de la mujer que consiste en el cuidado físico de los hijos y del hogar. Esta función es muy importante porque además representa el primer contacto de éstos con la ideología dominante.

Ello tiene que ver con lo que Graciarena llama "sucesión generacional" que se refiere a la transmisión y reproducción de los caracteres sociales básicos que se inculcan a las nuevas generaciones para

asegurar la continuidad del orden social vigente, que trata de perpetuar sus valores y prácticas sociales más relevantes, los que a su vez tienen que ver con la conservación de las diferencias de clases y de las formas de dominación existentes. En este caso la mujer contribuye a que los hijos acepten la autoridad del poder paterno que posteriormente se traducirá en obediencia al sacerdote, maestro y patrón, así como a mantener determinados patrones de conducta familiar, social y de consumo.

Aparentemente es la pareja como educadora en primera instancia, la que se hace cargo de los hijos, pero es a la mujer a quien le corresponde esta tarea, limitándose el hombre a una colaboración y a proveer del dinero y bienes necesarios al sostenimiento de la familia.

En cuanto a la reposición de la fuerza de trabajo función desempeñada por la mujer de la clase trabajadora, es importante distinguir la de la reproducción biológica, ya que la primera, la reposición de la fuerza de trabajo implica siempre trabajo humano, en tanto que la segunda es un fenómeno natural, un acto inherente a todas las especies animales. El interés del sistema por asimilar estas dos actividades consiste en la necesidad de no reconocer el primero como una labor económica necesaria para el funcionamiento de la sociedad capitalista.¹⁵

Larguía y Doumolín señalan que a la mujer expulsada del universo económico, creador de plusproducto del trabajo se le asignó la tarea de reponer la mayor parte de la fuerza de trabajo que mueve la economía, transformando materias primas en valores de uso para su consumo directo. Provee de este modo a la alimentación, al vestido, al mantenimiento de la vivienda, así como a la educación de los hijos.¹⁶

Otra función importante que corresponde a la mujer, sobre todo en algunos sectores del proletariado amenazados continuamente con quedarse sin

trabajo, es la de cohesión social en la que la mujer es un importante elemento ya que es en torno a ella como se mantienen unidas las familias por lazos de vecindad, de compadrazgo o familiares, garantizando así la cooperación y ayuda mutuas en caso de necesidad.

Además, de acuerdo con Graciarena, la mujer funciona como un dispositivo esencial para la reproducción de la sociedad moderna, urbanizada, e industrializada en la que se hace necesario establecer mecanismos amortiguadores y reorientadores que eviten la ruptura del orden social que prevalece.¹⁷

c) Mujer y marginalidad urbana

Las formaciones sociales latinoamericanas en el período actual del capitalismo monopólico presenta como características fundamentales, a pesar de las especificidades nacionales, una gran heterogeneidad interna, debido al desarrollo desigual que se manifiesta en la desigual distribución de la renta, de educación, de ocupación, del acceso a los bienes de consumo y a los servicios, surgiendo distancias entre clases y grupos sociales. Teniendo como resultado que los distintos grupos sociales presionarán con los medios a su alcance para obtener un mayor logro en el reparto de los frutos del progreso técnico, otros para obtener mayores utilidades, otros apenas un trabajo estable que les permita subsistir con su familia; habrá quienes no podrán hacerse oír. Entonces cabe preguntarse cuál es el papel que juega la mujer en estas condiciones.

Se considera que analizar el comportamiento social y político de las principales clases sociales en América Latina presenta serios problemas metodológicos en función de los datos disponibles. A partir de algunas investigaciones hechas y de información censal se podrá inferir la estratificación de las

sociedades nacionales. Un mismo estrato socioeconómico puede contener clases o fracciones de clases con intereses diferentes y aún antagónicos en coyunturas especiales, en otras, pueden coincidir: así pues, no por carecer de la información necesaria se puede prescindir de un análisis, con todos los riesgos que significa, de aquellos sectores sociales que pueden ser o han sido importantes en los procesos de cambio de la región. Con respecto al comportamiento femenino en cada país o región no se posee información suficiente; a veces se sacan deducciones de la posición del padre o jefe de familia, o del cónyuge principalmente; pero la realidad es más rica y variada que las posibles categorías de análisis que se puedan emplear.

En este contexto para hacer un estudio del papel que desempeñan las mujeres en el sector Marginal, se plantearán los siguientes lineamientos hipotéticos que servirán de base al análisis, de la mujer de barrios marginados de Tepic, Nay.

Las mujeres de los sectores populares urbanos, enfrentan una situación de segregación en lugares donde los servicios básicos llegan con irregularidad, como agua, luz y alcantarillado, limitadas a empleos de baja categoría y baja calificación para tareas que exigen alta productividad.

Son los sectores que sufren en carne propia los efectos de los modelos de desarrollo excluyentes, desiguales y marginadores. Son las mujeres que han llegado en proporciones altas a las ciudades como destino final de los procesos de migración interna ocurridos en las dos últimas décadas.

Con respecto a la reproducción biológica y de la fuerza de trabajo para estos sectores sociales significan un mayor esfuerzo físico dada la precariedad del habitat en que deben desenvolverse, además de las dificultades relativas a las ocupaciones que desempeñan ya sea de manera estable o esporádica como fuerza de trabajo independiente, y como una

prolongación de la fuerza de trabajo del jefe del hogar.

Dentro de este sector las actividades predominantes se desarrollan como obreras, empleadas domésticas, vendedoras ambulantes, trabajadoras a domicilio, vendedoras de mercado o artesanas.

Las características más importantes de cada ocupación son:

Las obreras: La incorporación de la mujer a la industria se realiza en ramas "tradicionalmente femeninas", que en muchas ocasiones son tareas repetitivas y tediosas, para las que se requiere paciencia, aprovechando la habilidad manual de la mujer aunque no siempre están exentas del uso de la fuerza física. Políticamente, la mujer obrera cuando participa en movimientos reivindicativos no lo hace en función de su sexo, sino de su clase. Actúa como obrera, no como mujer, y buscará la solidaridad de otros obreros, hombres y mujeres, más que la de otras mujeres.¹⁸

Las trabajadoras a domicilio: Rara vez gozan de algunas garantías que las obreras pueden tener. Al permanecer en el hogar se confunden los papeles de ama de casa-madre-esposa con los de trabajadora, lo que le impide verse como obrera y tomar conciencia de su papel como tal.

Las empleadas domésticas: Se consideran aquí las diferentes categorías de trabajadoras cuyo papel principal es la venta de fuerza de trabajo que es consumida en el acto de su realización, sin que genere excedente y dependiendo de un patrón o patrona. Se trata de la sustitución del trabajo inherente a la reproducción de la fuerza de trabajo y a la reproducción social que puede ser traspasado gracias a ciertas prestaciones y salarios. Es la ocupación que emplea a más mujeres y se trata también de un sector que aumenta o disminuye según los vaivenes de la economía, ya que en época de auge económico el servicio doméstico tiende a dis-

minuir alentado por la demanda de fuerza de trabajo en el sector industrial y en cambio en época de recesión aumentará su oferta por la menor absorción del sector industrial y la disminución del poder adquisitivo de los salarios percibidos por los jefes del hogar, produciéndose además un efecto depresor en el valor de la fuerza de trabajo de esta categoría.¹⁹ Este tipo de trabajo se encuentra desprotegido de toda reglamentación laboral.

Asimismo las aseadoras, meseras y mozas de restaurantes, bares y casinos se pueden asimilar de alguna manera al trabajo doméstico.

Las vendedoras ambulantes y de mercado: Corresponde a los grupos más bajos del subproletariado de las ciudades. Se realiza por migrantes de escasos recursos que venden los más variados artículos: artesanías elaboradas en el hogar, verduras, frutas, chicles, billetes de lotería, etcétera. Muchas veces es intimidado por los comercios establecidos agregando así mayor inseguridad a su situación.

En México según L. Arizpe,²⁰ algunos organismos estatales realizan acciones para incorporar a estas mujeres a la vida urbana, sindicalizarlas y capacitarlas; principalmente a mujeres de origen indígena y migrantes recientes en la ciudad. Pero en este caso se puede decir que no se resuelve de fondo el problema y que por otra parte, para el caso del presente estudio, se tendría que verificar si tiene alguna importancia efectiva aunque lo más probable sea que no, ya que son acciones que se circunscriben al Distrito Federal sin que trascienda los límites de la gran ciudad.

Otras formas de participación de la mujer: Cuando el salario del jefe del hogar es muy bajo, de tal manera que no alcanza a cubrir los requerimientos mínimos necesarios de la familia, los demás miembros del grupo familiar se integrarán a la realización de labores tratando de lograr, entre todos, reunir



un salario que les permita subsistir como grupo.

Las mujeres juegan aquí un papel importante puesto que se convierten en la segunda fuerza del hogar.

Entre los problemas más comunes de las mujeres de los Sectores Populares Urbanos, que participan en la fuerza de trabajo se cuentan los siguientes:

a) El primer problema, es la posibilidad de ser considerada como "objeto sexual". Se da un doble juego que en ocasiones es utilizado por las mujeres con la finalidad de obtener ventajas en el trabajo, aunque la mayoría de las veces son sometidas a la dinámica de competencia sexual y en más de una ocasión, son juzgadas por este medio.

b) El segundo problema es el relativo al cuidado de los niños, sobre todo para las obreras y empleadas domésticas, pues a falta de acceso a los servicios de guarderías, dejan a los niños menores a cargo de sus hijos o hijas mayores, con los vecinos

o hasta solos, originando riesgos para ellas y afectaciones emocionales para los niños.

A las vendedoras ambulantes y de mercado, así como a las trabajadoras a domicilio, en ocasiones la actividad remunerada les permite traer consigo a sus hijos menores, por el tipo de actividad que desempeñan.

En cuanto a la participación política de las mujeres del sector que se analiza, cabe la pena preguntarse qué forma asumirá y cuáles serán las principales reivindicaciones ya que la vida de las mujeres trabajadoras se limita a una lucha sorda por la sobrevivencia diaria.

En general se puede afirmar que aquí, es donde se dan los niveles más bajos de participación política específicamente, aunque se dan movilizaciones de participación importantes reivindicando su situación de trabajadoras, esposas, hijas, hermanas de trabajadores, alrededor de servicios urbanos básicos



como el drenaje, el agua potable, la luz y otros.

La situación injusta de las obreras es superior a la de otros sectores populares, ya que tanto los servicios domésticos, así como las trabajadoras independientes y todas las ocupaciones de los estratos más bajos se encuentran sin protección, sin posibilidad de obtener seguridad alguna, ni de mejoramiento de las condiciones de trabajo. Por lo tanto el interés que pueden tener en la igualdad entre los sexos se ve relativizada ante la lucha por la supervivencia.

Ahora bien, con respecto a la mujer que no trabaja, la mujer ama de casa-madre-esposa dentro del sector popular urbano, según estadística, es la menor en número, y ocupa un lugar en la estratificación más baja, el trabajo de la mujer se hace más necesario para la supervivencia del núcleo familiar como extensión de la fuerza de trabajo del jefe del hogar. Siendo las condiciones de vida más precarias,



es mayor el esfuerzo físico empleado para la realización de las mismas tareas.

En síntesis se puede afirmar que políticamente en su distinta situación, la mujer se ha aglutinado en defensa de derechos laborales de sus cónyuges, hijos, esposos o hermanos, en otras ocasiones ha luchado por la obtención de vivienda, derecho a la salud, la educación, etcétera.

Así es visible como los sectores urbanos populares, antes que la toma de conciencia de la desigualdad entre los sexos, es posible que se orienten a tratar de obtener por lo menos, una disminución de las distancias entre estratos y clases sociales.

Ahora bien, dentro de la situación de marginalidad urbana, las mujeres, principalmente las amas de casa, que no trabajan, así como las que realizan trabajo en su casa, cumplen un papel predominante en la consolidación de los barrios marginales, ya que al ser ellas las que permanecen el mayor tiempo

po en la colonia, organizan redes de convivencia alrededor de los cuales se fortalece ésta internamente.

Por medio del presente trabajo se tiene como objeto conocer más cómo las mujeres llevan a cabo la reproducción social en un barrio marginado de la ciudad de Tepic, Nayarit, cómo organizan la convivencia al interior de la colonia y específicamente, cómo la unidad familiar se convierte en una unidad liderada por mujeres. Para ello es necesario hacer un análisis de los antecedentes de migración de las mujeres, así como de las pautas reproductivas en la situación de marginalidad y su posición específica respecto a la organización de la colonia y del poder en general. Respecto al tema, Alonso J.A.²¹ ubica la problemática de la mujer dentro de la marginalidad, partiendo del hecho de que “la marginalidad urbana constituye una de las tendencias socioestructurales más importantes en la evolución de las ciudades latinoamericanas contemporáneas”, enmarcado sobre la teoría de Quijano, centrando su tema en el análisis de tres variables: sexo femenino, marginalidad urbana e integración en la estructura laboral, de Nezahualcóyotl, concretándose a tres de sus colonias.

Por otra parte H. García y O de Oliveira²² analizan la participación femenina en la actividad económica y la fecundidad en la ciudad de México, en la que hacen una propuesta de análisis de datos que “busca explorar de manera específica tanto las diferencias que se presenten entre diferentes grupos sociales en las tendencias principales como evaluar de manera empírica el carácter de “mediación” de la unidad doméstica, unidad doméstica que es equivalente a la vivienda, y está constituida por uno o varios núcleos familiares que tienen en común el presupuesto; para tal efecto se analiza por una parte: la participación y la fecundidad; la relación de compatibilidad”, plantea que “en los sectores

populares urbanos (incluyendo obreros industriales, trabajadores manuales de los servicios y la construcción, empleados administrativos y otros), la participación de la mujer debe ser analizada en gran parte de los casos, como una respuesta a las necesidades de manutención cotidiana del trabajador y de su familia como reproducción de la fuerza de trabajo”.

En cuanto a la importancia de la Unidad Doméstica, se trata de evaluar su importancia, que implica un esfuerzo importante de recodificación de información, (se señala que en México, en los censos de población, sólo se ha tabulado a nivel de vivienda, sobre el tamaño de la misma), como una instancia mediadora, que permea e introduce mayor complejidad en la relación entre el nivel económico social macro y el nivel individual micro en diferentes grupos sociales. Se considera que el estudio de la relación entre la participación de la mujer en la fuerza de trabajo y la fecundidad, no puede plantearse de manera aislada de su posición en el ámbito doméstico. Se trata de encontrar en el análisis, evidencias empíricas que sirvan de punto de partida para superar los estudios que conectan mecánicamente la inserción del jefe del hogar en la actividad económica y el comportamiento reproductivo de su familia, sin considerar los diferentes tipos de mediaciones, entre ellas la participación de la mujer, con sus diversos condicionantes, que afecten la relación mencionada.

Elaboran sugerencias para el análisis de datos, a nivel macro, cuya unidad sea la población del área metropolitana, otro que considere a la unidad doméstica y otro cuya unidad de estudio sea el individuo.

Finalmente el trabajo de López de Folia²³ se refiere a una problemática de marginalidad en Costa Rica en la que la familia matrifocal constituye una alternativa de organización que permite que



en su seno se cumplan las actividades fundamentales de subsistencia, así como la educación y crianza de los hijos. Propone para su análisis la siguiente tipología:

A) El primero corresponde a la familia núcleo que está compuesta por el padre o su sustituto, la madre y los hijos.

B) El segundo se refiere a la familia extensa, que se constituye por varias familias nucleares emparentadas.

C) El tercero se refiere a la familia matrifocal, que está constituida por la mujer como centro, núcleo de la familia.

D) La familia "Abeja Reina", variante de la anterior, y formada por la abuela, la hija y sus descendientes. En este tipo de familia, a la abuela le corresponde la función de la reproducción social y las hijas son las que aportan los ingresos monetarios al hogar.

Dado que este trabajo de López de Filia, se acerca más al análisis que se pretende dentro de la marginalidad urbana en Tepic, Nayarit, y el papel que le corresponde a la mujer en la consolidación de los mismos, se tratará de utilizar la tipología propuesta en sus estudios, agregando un tipo de familia más "La familia tradicional", constituida por la familia nuclear más otros miembros familiares que se agregan y modificando la familia matrifocal para incluir a algunos parientes que se agregan.

ASPECTOS SOCIOECONOMICOS DE LAS MUJERES DE LA COLONIA “2 DE AGOSTO” DE TEPIC, NAYARIT

a) Ubicación de la Colonia

Problema habitacional en Tepic, Nay.

Tepic es una ciudad que se enmarca en una problemática que es resultado de la actividad económica del Estado. Nayarit tiene como actividades más importantes a la agricultura, la ganadería, la pesca y la silvicultura que absorben al 40% de la PEA de la entidad, los servicios absorben a un 46% destacándose los servicios propiamente dichos 13%, y finalmente el sector industrial que en conjunto absorbe al 14% de la PEA de la entidad, sobresaliendo la industria de transformación con un 8%. Para 1980 Nayarit cuenta con una población de 726 mil 120 habitantes; de la población total, 414,528 habitantes, es población urbana, es decir, el 57% de la población total de la entidad, teniendo una tasa de crecimiento urbano del 4.3% que significa un mayor ritmo de crecimiento urbano comparado al ritmo de crecimiento poblacional. Tepic que es la Ciudad con mayor población y Capital del Edo. cuenta, para el mismo año con 145,741 habitantes que representan un 36% de la población urbana total de la entidad.²⁴

Se supone que el crecimiento de la ciudad de Tepic se debe en gran medida a la migración proveniente del resto de los municipios de la Entidad. A continuación se presentan las actividades económicas para el municipio de Tepic cuya población urbana representa el 82% de total y la población rural del municipio el 18%, lo que significa que las actividades de la Ciudad se ven mínimamente influidas por las del área rural. Para el municipio de Tepic, las actividades económicas que absorben el mayor número de PEA municipal son los servicios con el 65%, en seguida la industria que es principalmente pequeña y mediana, absorbe el 21% de la PEA municipal, y la actividad agrícola que absorbe el 12%.

El establecimiento de la ciudad industrial en las inmediaciones de Tepic, acentúa el crecimiento de la Ciudad y la concentración poblacional en esta localidad en detrimento de las localidades del interior del Estado.

A su vez, la proliferación de este tipo de actividades: industria y de servicios, son la causa del crecimiento desmedido de la ciudad.

El bienestar urbano, la disponibilidad de mayores servicios sociales y culturales, así como la posibilidad de encontrar un empleo en la ciudad, lo que a su vez redundaría en un ascenso dentro de la escala social, son las causas por las que el crecimiento de la ciudad se nutre de los alrededores que se traslada hacia Tepic.

El crecimiento natural de la población aunado a la migración hacia la ciudad de Tepic de contingentes en busca de un mejor nivel de vida, provoca que se desborde la capacidad de vivienda y en general

de servicios urbanos, generándose una crisis urbana en términos del surgimiento de asentamientos urbanos irregulares en las orillas de la ciudad que no cuentan con los mínimos servicios por los que vivieron.

Tal situación, en que una gran parte de la población de la ciudad no cuenta con una vivienda, los orilla a buscar alguna vecindad donde rentarán un pequeño cuarto dejando buena parte de su exiguo salario.

Según cifras oficiales, Nayarit es uno de los Estados con mayor falta de vivienda, a continuación tenemos los siguientes datos:

De acuerdo al tipo de tenencia, las viviendas propias representan el 76.06% del total y las rentadas el 24%.

Esto pudiera ser un buen indicador, pero si se observa la calidad de la vivienda, la conclusión podrá decir lo contrario. La mitad de la vivienda no cuenta con baño, únicamente el 49% de las que 30% tienen baño con agua corriente y 19% no cuentan con ella, que influye en los niveles de salud y bienestar de la población.

Por otra parte, en Nayarit un 10.42% del total de vivienda, la cocina se usa como dormitorio. El promedio de dormitorios es de 1.5 por vivienda y el promedio de ocupantes es de 4.9% de tal manera que en promedio las viviendas particulares constan de 2 dormitorios en donde habitan 5 ocupantes.

Las viviendas que disponen de agua, energía eléctrica y drenaje representan el 30% del total del Estado; las que no cuentan con los tres servicios antes mencionados son el 12.4% del total de viviendas. El resto dispone de uno o dos de estos servicios, es decir, la mayoría de las viviendas no cuentan con uno de estos tres servicios vitales.²⁵

A partir de 1981 en Nayarit se comienza a dar un fenómeno en respuesta a dicha problemática, en el Municipio de Tepic, en febrero de 1981 se con-

forma la Organización de Colonos e Inquilinos Independientes Cuauhtémoc (OCIIC) la cual aglutina a los inquilinos pobres con el objetivo de luchar por un terreno propio. Tal organización inicia con 600 afiliados quienes hacen solicitud formal a INDECO para que se les proporcionen lotes urbanos a precios que estén a su alcance; el Indeco, por su parte, nunca negó tal, pero no dio muestras efectivas de que tal posibilidad tuviera vigencia, el trámite más avanzado que se logró fue un acuerdo entre OCIIC-INDECO que fijaba la fecha del 15 de agosto para hacerles entrega de un terreno, que no presentaba características propias para ser urbanizado, denominado "La Laguna", y por otra parte por medio del partido oficial se pretendía disgregar a la Organización de Inquilinos, para evitar llegar a la fecha convenida y retrasando las respuestas del INDECO.

Estas razones fueron fundamentales para que aún antes de tal fecha, la Organización optara por la toma de Tierras en un lote en breña de 34.6 has. denominado "Los Llanitos" al sur de la ciudad, el cual estaba sembrado de caña y así desde el mes de septiembre del 82 comenzaron a deslindar el terreno, con la decisión de hacer la toma el 2 de Agosto del mismo año. Asimismo se elaboraron los planos de la distribución del área, quedando de la manera siguiente:

- Consta de 1,623 lotes habitables
- 10 lotes para servicios públicos como telégrafo y correo, entre otros.
- Zonas para áreas verdes.
- Cuadro Central en el que actualmente se encuentra una cancha de fut-bol, así como la Escuela Primaria y el Jardín de Niños, para lo cual se designaron 2 has. (junto al cuadro central).
- En el Cuadro Central se instala la Iglesia, la plaza pública será construída, así como un mercado que se conformará a través de una cooperativa.

Desde luego en la toma de tierras participaron miembros de la organización pero no todos, solamente 300 familias, 500 aproximadamente fueron llegando en un lapso de 10 días más.

Quienes quisieran tener posesión de un lote después de la toma de tierras, deberían cubrir ciertos requisitos que fueron determinados en la Organización. Los requisitos para ser acreedor de un lote fueron los siguientes:

- Que no tuvieran propiedad alguna.
- Que respetaran las decisiones de la Organización, tales como que quien quisiera mantener el lote viviera en él, que no lo dejara abandonado.
- En principio se les proporcionó lote, tanto a ancianos sólo, a jóvenes que participaron como activistas en la organización, a madres solteras y familias, posteriormente, se acordó que se les entregaría lote sólo a familias constituídas.

En cuanto a los problemas de tipo organizativo se decidió que al interior de la colonia se conformaran Instancias Organizativas, para lo que a su vez dividirían la nueva zona habitada en 4 sectores: Sector 1, Sector 2, Sector 3 y Sector 4; de esta manera la 1a. Instancia Organizativa es la Asamblea General en la que se discutirían los problemas generales que afectaban a la comunidad. La 2a. Instancia sería la asamblea de Sector en la que se discutirían los problemas particulares del Sector.

En los de tipo político que eran concretamente con los ejidatarios afectados y con INDECO ya que éste no dio salida al problema en primera instancia, para tal efecto la OCIIC efectuó una asamblea con los ejidatarios, éstos lo que demandan es su pronta indemnización, para lo cual la OCIIC demanda ante INDECO y ante Gobierno del Estado se les indemnice oportunamente y por otra que se regularicen los lotes a la ya conformada col. 2 de Agosto, así

como la pronta instalación de Servicios como luz, agua, escuela y otros.

Para tal efecto se dan cuenta con respecto a la indemnización del terreno ejidal, que ésta ya tenía 5 años autorizada y que INDECO había utilizado el dinero, 5 millones de pesos; por tal motivo para cubrir la demanda de la OCIIC el Gobierno del Estado aportó 2 millones de pesos que faltaban a INDECO y cubrir lo correspondiente.

Por otra parte, pa para el mismo mes de agosto la OCCIC comienza a negociar los términos de la regularización de los lotes, que en un principio se los ofrecen en venta en 6,500 pesos; finalmente es hasta el siguiente año que se regulariza tal situación después de las constantes demandas a través de mítines, marchas y plantones ante el Gobierno del Estado, habiendo acordado que el lote les costaría 4,500 a pagar en 5 años, en mensualidades de \$ 83.00 al mes.

Con respecto a los servicios, lo primero que se ha logrado es construcción de la Escuela Primaria, Jardín de Niños y actualmente ya trabaja la Secundaria. La luz fue instalada 1 año 5 meses después. Actualmente la introducción del agua potable y drenaje esta en proceso de solución. Todo esto se ha venido logrando a través de una constante demanda de los colonos.

Por otra parte, a partir de que la OCIIC llevó a cabo su toma de tierras, en el Estado se ha repetido tal fenómeno; dándose lugar a otras 17 tomas de tierras con fines habitacionales en otras zonas de la ciudad y otros municipios del Estado.

b) Características sociales

Las mujeres de la Col. "2 de Agosto", presentan características socioeconómicas que corresponden a la forma como se ha desarrollado el aparato productivo en Nayarit. Su sector productivo más im-

portante es el agrícola, el cual debido a la crisis económica actual, se ve afectado seriamente agudizando el desempleo en el campo, orillando todavía más a que las familias salgan de estas zonas y busquen una alternativa ocupacional en la ciudad.

En el caso de Tepic, no encontramos, como en las grandes ciudades, un gran complejo industrial, sino por lo contrario éste es reducido (27%) por lo que la población se ocupa fundamentalmente en el sector servicios (65%), predominado el pequeño y mediano comercio, por lo que la población migrante, en todo caso, se podrá insertar a éste pero en su mayoría podemos decir que existe un gran número de personas subempleadas, que se dedican a la venta de algunos productos ya sea en los mercados, ambulante o empleados en trabajos eventuales.

El análisis de los datos de la encuesta llevada a cabo en la "Colonia 2 de Agosto", revela que el 53% de las mujeres son madres solteras, de las cuales el 32% manifiestan estar en la situación de unión libre. A pesar de que sólo el 2% de las entrevistadas manifiestan ser jefe de familia se puede suponer que el número es mucho mayor ya que habría que agregar a las solteras, separadas, abandonadas y viudas que en total son el 12%.

En cuanto a la escolaridad el 67% apenas tiene estudios hasta primaria. El 52% no tiene primaria terminada, el 14% no tiene ninguna escolaridad y el 6% sólo sabe leer y escribir. Los datos anteriores indican claramente el bajo índice de escolaridad de las mujeres en esta colonia de Tepic.

En lo referente a la estructura de edades, el 60% de las mujeres tienen menos de 34 años, de las cuales el 20% tiene entre 15 y 24 años y el 40% tiene de 25 a 34 años. De lo anterior se desprende que la mayoría de las mujeres que viven en la colonia se encuentran en la edad fértil. Ahora bien el 39% de las mujeres de entre 15 y 34 años son mujeres solas

(solteras, unión libre, divorciadas, separadas, abandonadas y viudas).

La situación de la mujer dentro del capitalismo se traduce en una situación de desigualdad social respecto a los miembros del otro sexo. En este tipo de barrios, lo anterior queda de manifiesto si se analizan los datos correspondientes a las razones por las cuales no se continúa la educación:

El 34% de las mujeres no continuó estudiando porque contrajo matrimonio y tuvo que dedicarse a atender las labores del hogar. En este mismo renglón el 18% manifiestan no haber querido seguir estudiando, el 17% por haber tenido que trabajar, el 15% porque en el lugar donde vivió sus primeros quince años no había escuelas, el 13% porque sus padres no la mandaron, que sumando el 4% de aquellas que manifestaron que sus padres enviaron a la escuela sólo a sus hermanos hombres, da un total de 17%.

Los datos revelan que las mujeres no tienen condiciones de acceder a la educación formal ya que las razones que se aducen como causales de no educación tienen que ver con el papel que la sociedad le otorga a la mujer: organizadora del hogar y cuidadora de niños, actividades para las que no se requiere un alto índice de escolaridad.

c) Migración

Los barrios marginados de Tepic, se han conformado fundamentalmente con mujeres provenientes del mismo Estado de Nayarit. En el caso que se analiza, ésto queda de manifiesto al ascender a 34% las mujeres que nacieron en algún municipio del Estado de Nayarit diferente al de Tepic, y viven actualmente en la colonia "2 de Agosto". El 29% de ellas provienen de otros Estados, entre los que destacan Jalisco, Durango y Zacatecas, el 13% proviene de poblados del municipio de Tepic diferentes

a la ciudad y el 2% manifiestan haber nacido en otro país.

Habitualmente se afirma que los barrios marginados son formados por pobladores que provienen de otros estados, es interesante observar que el 22% de las mujeres que habitan la colonia analizada manifiestan haber nacido en la misma ciudad de Tepic, si se suman a los nacidos en el resto de la entidad, la cantidad asciende al 69% razón por la cual no se comprueba la afirmación anterior.

Ahora bien, existe un alto porcentaje de movilidad entre las mujeres encuestadas. El 22% manifiestan haber vivido en otro lugar además del de nacimiento durante los primeros quince años de vida.

En cuanto a la movilidad en la ciudad, el 63% vivieron en otras colonias de la ciudad, el 11% en otros lugares del municipio, el 9% en otras localidades del Estado lo que da un total de 83% de quienes han cambiado de residencia al interior de la Entidad.

Los motivos que se aducen para explicar la movilidad del anterior lugar de residencia al actual son los siguientes: el móvil del 45% lo constituyó la necesidad de resolver el problema habitacional, es decir, se trasladó a la colonia específicamente para conseguir un terreno. Se puede suponer que este 45% está formado por mujeres solas que tienen a su cargo dependientes familiares y se ven precisadas a dar una resolución al problema de vivienda. El 25% manifiestan haber sido traídas a la colonia por su marido (19%), o por su familia lo que indica una situación de dependencia respecto de ellos, quienes pudieran haberse trasladado a la colonia también en busca de un terreno donde construir su casa-habitación. El 20% de las mujeres que se trasladó a la colonia, ya que tuvo que venirse por motivos de trabajo a Tepic, provienen de otro lugar de residencia fuera del Municipio las que sumadas al



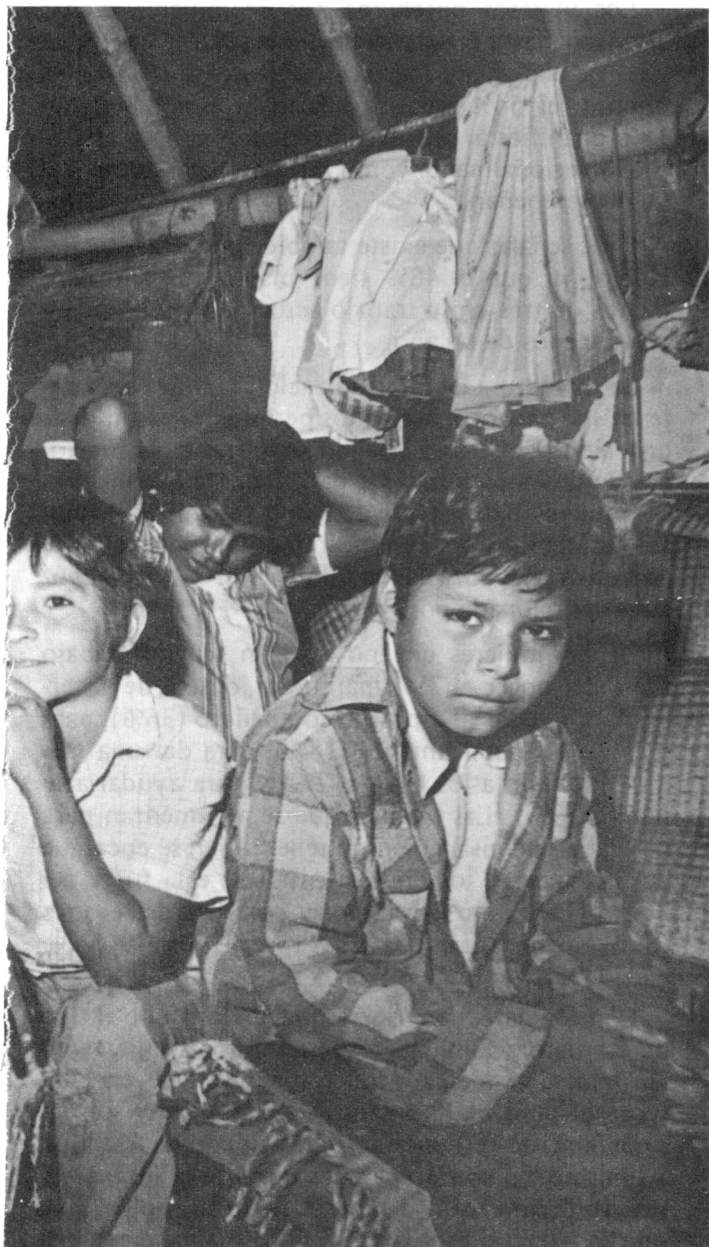

45% analizado anteriormente da un total de 65% de mujeres que presumiblemente son mujeres solas que deben enfrentarse a la problemática de la vivienda.

El 62% a su llegada a la colonia fue acompañada por su esposo e hijos (49%) y otros familiares (13%). El 20% fueron mujeres que llegaron solas y el 16% se trasladaron con hijos y otro tipo de acompañantes, lo cual hace suponer que se trataba de otros miembros de la familia diferentes al esposo pudiendo tratarse de madres, primos, sobrinos, etc.

Cuando los migrantes llegan a la ciudad, lo hacen dentro de un sistema de ayuda familiar y vecinal que les permite contar con cierto nivel de ayuda para el establecimiento inicial. En el caso que nos ocupa el 98% de las mujeres entrevistadas recibieron ayuda para establecerse en la ciudad de familiares (38%), amigos (10%), de otros (50%), habiendo consistido la ayuda en un lugar donde vivir provisionalmente (42%), recomendaciones para conseguir casa o empleo (30%) y préstamos en dinero (19%). Los datos anteriores dan cuenta de ayuda solidaria de migrantes anteriores que ya se encuentran establecidos en la ciudad para con los nuevos migrantes.

De esta manera la cadena de la migración a la ciudad se refuerza cuando se cuenta con familiares o amigos que previamente han recorrido el camino de la migración.

A su llegada a la ciudad de Tepic, el 95% de las mujeres tardaron más de un mes pero menos de seis en conseguir empleo y solo el 5% tardó más de un año.

Ahora bien, la conducta migratoria de una población depende de factores socioeconómicos entre los que destacan el modo de producción imperante y las dificultades para la reproducción. Aún cuando en esta investigación no se analizan específicamente las causas de la migración rural, se puede afirmar que las migrantes salen de aquellas regiones que

ofrecen menos posibilidades de desarrollo para dirigirse a donde tentativamente pueden encontrar mejores condiciones, situación que es alentada por los parientes o amigos que les han precedido en el camino de la migración a la ciudad.

d) Características económicas

En general en una sociedad capitalista sólo un pequeño número de mujeres trabajan ya que su papel fundamental se ubica dentro de las actividades del hogar. Sin embargo las mujeres de los barrios marginados realizan algún trabajo que les permite ayudar a complementar el ingreso familiar.

Del análisis de los datos resulta que el 54% de las mujeres de la colonia trabajan. La edad al inicio de su primer trabajo fluctuó entre 15 y 20 años (45%), 10 y 14 años (31%), 20 años y más de (13%) e inclusive entre 5 y 9 años de edad (10%) lo que revela la necesidad de las mujeres de este tipo de barrios de hacer trabajos remunerativos desde muy corta edad.

En su primer trabajo el 55% de las mujeres laboró como empleada doméstica, el 20% como empleada o dependiente, el 13% como trabajadora del campo, el 4% como obrera y el restante 10% realizó otras actividades (vendedora ambulante, trabajadora a domicilio, vendedora de mercado, trabajadora por su cuenta y técnica).

Los datos demuestran que ha existido un cambio entre el primer trabajo y el trabajo que desarrollan actualmente ya que si bien, el trabajo doméstico fue el primer trabajo para el 55% de las mujeres, en la actualidad solo representa el 12%. Trabajan por su cuenta el 19%, es empleada o dependiente el 16% y técnica o profesionista el 14%. Sólo el 2% son obreras y en la actualidad nadie desempeña trabajo en el campo.

Los ingresos obtenidos por las mujeres apenas alcanzan hasta el salario mínimo (82%), ya que el 28% de ellas tiene ingresos inferiores al salario mínimo y el 54% igual al salario mínimo. Solo un 18% manifiesta obtener ingresos mayores que el fijado regionalmente como mínimo para las labores que desempeñan.

Cabe señalar que existe también una alta rotación laboral ya que el 48% tiene más de un año pero menos de tres en su trabajo actual y el 4% tiene incluso menos de un año.

La estructura de la organización familiar existente en los barrios marginados permite asimismo, dar una cierta cobertura cuando se enfrentan situaciones de desempleo. De los datos resulta que cuando las mujeres han estado desempleadas el 80% han sido sostenidos por el esposo o compañero, el 12% por otros miembros de la familia y el 7% de la ayuda proporcionada por vecinos.

De las mujeres que no realizan ningún trabajo fuera del hogar el 75% manifiesta, deseos de hacerlo, para ayudar al esposo o compañero (36%), para mejorar económicamente (18%), para dar una mejor educación a los hijos (12%) y para ayudar a su familia (9%). Las razones que se argumentan para no trabajar consisten en no tener quien se encargue del cuidado de los hijos mientras se esta fuera del hogar (11%), no contar con permiso del esposo (6%), no necesitar trabajar (5%) y no saber hacer nada (1%).

Con los datos anteriores queda claro que el tipo de estructura familiar no permite a las mujeres incorporarse al mercado de trabajo ya que en ellas recae el peso de la organización familiar y son las directamente responsables del cuidado de los hijos. Asimismo no son preparadas durante la infancia y juventud para realizar labores fuera del hogar, sino que la educación formal o informal que reciben

refuerza su papel subordinado al trabajo doméstico como el único camino que tienen en la sociedad.

Los ingresos que obtienen los esposos o compañeros de las mujeres de la colonia "2 de agosto" son iguales al mínimo (49%), mayor al mínimo (31%), menor al salario mínimo (10%) en la realización de los siguientes trabajos: empleado o dependiente (29% cada uno), Peón (13%) y campesino y técnico (6% cada uno), lo que hace suponer que se trata de población con bajos índices de calificación.

El ingreso total de las familias es la suma de los ingresos de varios miembros de ella ya que una sola persona no alcanza a cubrir los gastos totales. Así por ejemplo en los casos en que otros miembros de la familia (diferente al esposo o compañero) realizan trabajos remunerados, se trata de hermanos o parientes o políticos (45% cada uno) y de primos (9%), variando de uno a tres miembros de la familia quienes generan ingresos aparte del jefe de familia (81%) y de cuatro a seis miembros el 18%.

En cada unidad familiar existe una familia 88%, 2 familias en 10% de los casos y tres o más familias en el 3% de ellos. En este caso hablamos de número de familias completamente constituidas por el padre, la madre y los hijos.

Asimismo, las mujeres manifiestan que ninguna persona depende económicamente de ellas (66%), de una a tres personas (19%), de cuatro a seis (13%) y más de siete (3%). En este caso encontramos que el mayor número de mujeres considera que la familia, concretamente los hijos, no dependen de ellas, sino de su esposo o compañero que es el jefe de la casa, sin considerar si ellas trabajan o no, conservando su posición dependiente como esposas.

En este aspecto se puede afirmar, que efectivamente la estructura económica influye decisivamente afectando de esta manera todo su contorno

social. Es visible cómo más del 50% de las mujeres ha trabajado y dichos trabajos son fundamentalmente trabajos domésticos y por su cuenta lo que forma parte del subempleo. Tales trabajos son eventuales y de bajos ingresos, sólo un 2% trabajó en el sector industrial y son obreras, lo cual no representa mucha ventaja, si observamos que el trabajo femenino es pagado a veces por debajo del mínimo con pocas prestaciones sociales.

Es importante hacer notar que aunque las mujeres desempleadas o sin trabajo dependen económicamente de su esposo, algún familiar o amigo, a estas mujeres lo que las orilla a buscar un trabajo, son los bajos recursos que entran a la familia a que pertenece, razón por la que ella se vuelve responsable del sostenimiento del hogar.

Además, dado que sólo el 2% de tales mujeres son obreras, y el resto son empleadas o trabajadoras por su cuenta o dedicadas al hogar, es en mayor medida que la mujer es explotada indirectamente por el capital y reproductora de nuevos seres que, es de suponerse, engrosarán el ejército industrial de reserva, ya que en Nayarit, y concretamente en Tepic, no existen posibilidades de absorber y proporcionar un trabajo bien remunerado a su población.

e) Reproducción biológica

El 40% de las mujeres entrevistadas tiene de uno a tres hijos, el 36% de cuatro a seis y el 19% tiene siete y más hijos, lo que demuestra la existencia de familias numerosas en este tipo de barrios.

Respecto de la actitud de las mujeres hacia tener un mayor número de hijos resulta que el 83% no desea tener más porque considera que los que tiene son suficientes (45%), no los podría educar (6%) y simplemente no desea tener más (32%). Del 17% que sí desea tener más hijos, el 8% considera que

los que tiene son pocos, su esposo desea tenerlos (5%) y el 4% restante está dispuesta a tener todos los hijos que pueda. Ahora bien, antes de vivir en la colonia el 52% de las mujeres no utilizaban ningún tipo de anticonceptivos, lo cual contrasta con el 89% de mujeres que actualmente sí utilizan algún tipo de ellos, lo cual implica que la actitud hacia los anticonceptivos se ha modificado a partir de vivir en la colonia.

De las mujeres que actualmente utilizan anticonceptivos el 73% indica que lo hace porque no desea embarazarse, el 10% porque su esposo quiso que ella utilizara anticonceptivos, lo que contrasta con el 1% que no lo utiliza porque opina que no sirve para nada.

El tipo de anticonceptivos que se utiliza ha sido recomendado por el médico en el 71% de los casos, por una amiga o familiar (28%) y el 1% porque los vio anunciados en algún comercial.

La importancia de los hijos para la complementación del salario familiar se pone de manifiesto cuando el 26% de las mujeres manifiestan que sus hijos trabajan. El número de los hijos que trabajan en cada familia fluctúa de 1 a 3 (95%), de 4 a 6 (3%) y 7 y más (2%), cuyas edades fluctúan entre 20 y más años (51%), de 15 a 19 años (41%) y de 10 a 14 años (8%). Los datos anteriores están indicando una rápida incorporación al mercado de trabajo de los jóvenes de los barrios marginados.

De lo anterior queda claro el significado económico que representa el tener un número grande de hijos. Además, el tipo de organización familiar que tiene que estructurarse en las condiciones de marginalidad debe ser capaz de resistir las carencias que se enfrenta en dicha situación y también como una manera de asegurar la posibilidad de una ancianidad hasta cierto punto tranquila, ya que sería la prole quien hipotéticamente debiera hacerse cargo de los ancianos.

f) La toma de tierras urbanas

La participación de las mujeres en la toma de tierras urbanas ha sido significativa ya que el 55% participó como colonas, como líderes lo hicieron el 3% y como parte del Comité Directivo lo hizo el 2%. El porcentaje es muy elevado si se considera la escasa participación que las mujeres tienen tradicionalmente en este tipo de acciones.

Tomando en cuenta que el 71% de las mujeres han vivido en la colonia desde que ésta fue fundada se eleva el número de quienes han participado en la consolidación de la colonia, ya que el papel que han desarrollado sin duda alguna ha sido fundamental.

El 49% de ellas manifiesta vivir en la colonia desde su fundación porque no tiene otra casa donde vivir y el 29% porque así lo exige la organización. Con lo anterior queda claro que la toma de tierras urbanas es la respuesta al problema habitacional de la población de escasos recursos.

En cuanto a la manera de participar en el momento de la toma de tierras urbanas, el 70% colaboró preparando alimentos para el resto de los colonos (22%) y además participando directamente en la limpieza de la tierra (48%).

Manifiestan haber colaborado en general en el trabajo (46%), en tanto que el 35% no lo hizo porque participaron otros miembros de la familia, y el 18% tuvo que cuidar a sus hijos, situación que no le permitió incorporarse a la toma de tierras.

Al tomar las tierras uno de los objetivos era resolver el problema habitacional, razón por la que las familias que las tomaron, se dieron a la tarea de construir una casa en el lote que se les repartió. El 47% de las casas construidas fueron de cartón, el 41% de lámina y el 12% restante las construyeron de palma (1%), de madera (5%), de tela (2%) y de ladrillo (5%).



Dentro de los barrios marginados en Tepic, la autoconstrucción ha sido la alternativa para los pobladores, ello queda claro si se toma en cuenta que el 69% de las casas fueron construidas entre miembros de la familia, el 24% individualmente y el 7% las construyeron entre amigos (5%) y por brigadas organizadas expresamente para ello (2%).

El combustible que se usa para cocinar es el gas doméstico. Los aparatos que se posee son plancha (76%) radio (69%) licuadora y televisión (54% respectivamente) y en menor medida refrigeradores (16%) y lavadoras (11%).

Las mujeres han participado activamente en las gestiones para introducir los servicios a la colonia como es la luz eléctrica, el agua potable, el drenaje, etcétera. El 61% ha participado porque consideran que en este tipo de gestiones deben de unirse todos los colonos (24%), siendo necesario para el 37%. El 39% restante no ha participado porque lo han hecho su esposo, compañero y otros miembros de la familia.

En cuanto a la opinión de las mujeres respecto del resto de mujeres que componen la colonia, el 59% opinó que en general las mujeres sí se han interesado por participar en el avance de la colonia. El 23% manifestó que no desea opinar sobre el particular, el 11% que no ha existido un interés sobre el avance de la colonia.

La consolidación de los barrios marginados no puede llevarse a cabo si no se cuenta con la activa participación de sus pobladores, por lo tanto es importante observar que las mujeres registran un alto porcentaje de participación en las asambleas que periódicamente se realizan para discutir los problemas cotidianos. El 55% asiste regularmente a las asambleas, porque le interesa estar al tanto de la evolución de la colonia (38%), es su obligación (16%) y son representantes de sector (1%). Del 45% que no asiste, el 16% manifiesta no hacerlo

porque no puede asistir ya que frecuentemente las asambleas son por la noche para aprovechar que quienes han salido a trabajar ya hayan regresado pero es precisamente la hora en que tiene que cuidar y acostar a los hijos, el 24% manifestaron no asistir pero sí asiste un miembro de la familia y sólo el 5% manifiesta no tener interés en las asambleas.

Ahora bien, las mismas mujeres manifiestan la importancia de su participación, para el 56% ello es importante porque las mujeres se relacionan entre sí y pueden conjuntar esfuerzos, para el 34% la participación es sumamente necesaria ya que son las mujeres quienes se quedan en la colonia puesto que los hombres se van la mayor parte del tiempo a laborar a la ciudad y resulta que ellas son las que principalmente están interesadas en lograr los servicios. Sólo el 10% restante manifestó que no ha sido importante la participación de las mujeres en la consolidación de la colonia, considerando el 8% que la responsabilidad ha sido de ellas mismas ya que no se han organizado y el 2% ve una gran dificultad al organizarse las mujeres ya que implica constantes pleitos.

Los trabajos que las mujeres realizan en colectividad son limpiar y conservar la escuela, lavar colectivamente, sacar agua de los albiges y acarrearla hasta sus domicilios y cuidar a los niños, enfermos y ancianos. Existiendo algunas otras tareas en las que un número reducido participó, como cocinar en colectividad, mantener aseada la escuela y abrir zanjas para introducir tubería.

Para el 42% de las mujeres entrevistadas si existe una organización que reúne a las mujeres para realizar trabajos relativos a la colonia y al mejoramiento de sus condiciones de vida. El 32% no sabe si existe o no algún tipo de organización específico de mujeres y el 26% afirma que ésta no existe.

En cuanto a la participación de las mujeres en actividades partidarias, los datos demuestran que el 52% no pertenece a ningún partido político, el 30% manifiesta pertenecer al Partido Revolucionario Institucional, el 15% al Partido Socialista Unificado de México y el 1% al Partido Acción Nacional.

En cuanto al papel de la Iglesia en la Colonia, el 52% de las mujeres manifiestan que la presencia de la Iglesia ha sido muy importante ya que ha contribuido a la consolidación de la colonia, para el 32% la iglesia sólo se ha dedicado a actividades religiosas y el 15% manifiesta que ésta no es necesaria en la colonia. Por los datos anteriores no es casual que sea precisamente el 53% de las mujeres las que asisten a las celebraciones y demás actividades que la iglesia organiza, el 31% se concreta sólo a ir a la iglesia los domingos y el 16% no sabe de las actividades de la iglesia en la colonia.

Es importante hacer mención que la religiosidad de las mujeres no cambia automáticamente al variar su lugar de residencia sino que son valores permanentes.

En la Colonia "2 de agosto" ha estado presente una cierta parte del grupo denominado "teología de la liberación", de la iglesia católica quienes con una forma novedosa de hacer participar a los colonos, han intentado atraerlos a formas específicas de

organización combinando las labores propias de la colonia con actividades religiosas.

Sin embargo no sólo la iglesia católica se ha interesado por tener influencia en las colonias populares. El grupo religioso denominado "La Luz del Mundo" también intenta atraerse a los colonos hacia sus posiciones.

En cuanto a la opinión de las mujeres respecto del gobierno se tiene que el 57% opina que el gobierno si se interesa por la colonia puesto que los ha ayudado en determinado tipo de acciones, el 23% opina que el gobierno se interesa sólo un poco y el 20% restante opina que en general al gobierno no le interesan este tipo de colonias pero que los mismos colonos lo obligan a interesarse.

Es preciso observar que el 90% de las mujeres entrevistadas manifestaron conocer el nombre del Gobernador del Estado, el 73% reconocieron sólo el nombre del Presidente de la República y tan sólo el 40% supo el nombre del presidente municipal. Lo anterior puede encontrar explicación en la retórica populista del gobernador en turno ya que se ha identificado ante la población como "El amigo Emilio" slogan que puede escucharse en cualquier radiodifusora y leerse en las bardas de la ciudad.

4. CONCLUSIONES

1. Respecto a la hipótesis planteada al inicio del presente trabajo, ésta se ha comprobado en base a los datos de la investigación emírica ya que la actitud de las mujeres efectivamente se modifica por la situación de marginalidad, fundamentalmente en lo que se refiere al uso de métodos anticonceptivos y a la incorporación de la mujer a la lucha del propio sector marginal por la obtención de servicios urbanos.

Al respecto una de las mujeres entrevistadas manifestó haber experimentado un cambio desde que comparte con su esposo problemas comunes. Hasta antes de vivir en la colonia, ella no se preocupaba por las dificultades que el esposo enfrentaba tanto en su trabajo como en la consecución de vivienda; sin embargo a partir de su experiencia en la Colonia "2 de agosto" y al ser parte de las asambleas, tratar de encontrar solución colectiva a los obstáculos que día con día se presentaron, la propia vida familiar se ha modificado al grado de que ella es la portadora de la vida de la colonia ante su esposo.

Desde luego, no en todos los casos es así. Un pequeño número de mujeres manifestaron no interesarse por lo que sucede en la colonia. Una de ellas añoraba la vida en el campo y en todo momento le

hacía sentir al esposo su inconformidad por vivir en Tepic, argumentando a su favor la dificultad para la obtención de servicios. Además, el traslado a Tepic había sido una clara imposición del marido sin que ella tuviera nada que objetar salvo su sorda inconformidad, misma que manifestaba, posteriormente, en una virtual indiferencia hacia los asuntos relativos a la colonia.

2. Por otra parte, ha quedado enteramente demostrada la importancia que el trabajo comunitario y familiar ha tenido para lograr la consolidación de la colonia. Las propias mujeres han dicho que en virtud de que son ellas quienes se quedan la mayor parte del tiempo en la colonia, tienen que unirse entre sí para poder enfrentar problemas comunes. La organización de mujeres fue importante desde el momento mismo de la toma de tierras ya que tuvieron a su cargo elaborar los alimentos para quienes estaban tomando físicamente el terreno, tumbando la caña sembrada y limpiándolo del resto de maleza que existía.

Además la unión de mujeres si bien no ha tomado una forma claramente organizativa, esto es, bajo unas normas, siglas, reglamento, etcétera, sí existe como organización informal cuyos canales de comunicación son mucho más expeditos que las comisiones que se pudieran formar puesto que la comunicación va de casa en casa, siendo un lugar de comunicación muy importante las tomas de agua pública donde las mujeres deben esperar turno para llenar las cubetas de agua.

3. La mujer tipo de este barrio es una mujer de 25 años de edad, con primaria incompleta, sin que

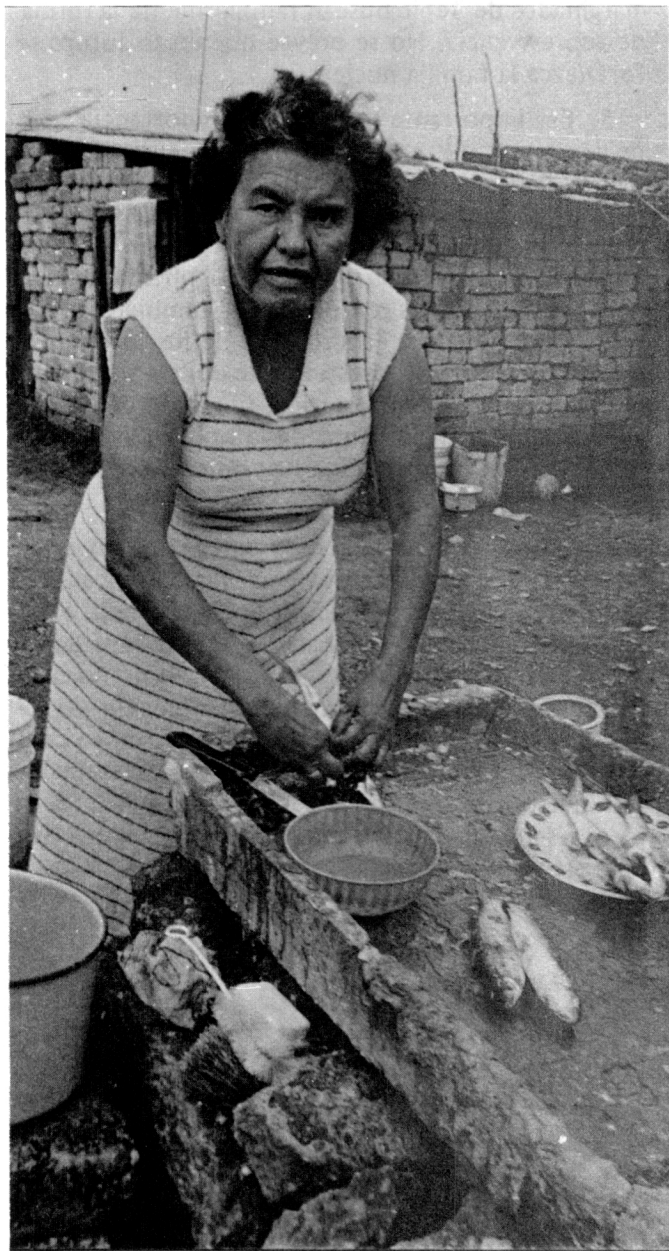

hubiera seguido estudiando por la dedicación a los quehaceres domésticos, soltera, vinculada a un compañero en unión libre. originaria del municipio de Tepic, con una alta movilidad ya que vivió en dos lugares aparte del de nacimiento durante los primeros quince años de vida, habiéndose trasladado a la colonia específicamente para conseguir un terreno, acompañada de su esposo o compañero y sus hijos.

En su primer empleo laboró como empleada doméstica a la edad de 17 años, actualmente es trabajadora por su cuenta y tiene un ingreso mensual similar al salario mínimo, tiene una alta rotación laboral ya que cambia de actividad con frecuencia. En casos de desempleo es sostenida por el esposo o compañero que trabaja por cuenta propia como vendedor ambulante, obteniendo ingresos hasta el salario mínimo, complementando los ingresos familiares con el trabajo desempeñado por los hijos.

En cuanto a las pautas reproductivas, la mujer tipo tiene tres hijos, sin que desee tener más por lo que utiliza anticonceptivos recomendados por un médico.

En la toma de tierras urbanas participó como colono preparando alimentos, habiendo vivido en el lugar asignado dentro de la colonia el mismo día de la toma de tierras ya que no tiene otra casa donde vivir. La primer casa fue de cartón construída entre miembros de la familia.

La mujer tipo ha participado en gestiones para introducir los servicios urbanos, por lo que asiste a las asambleas de su sector y en general de la colonia. Participó, además, en las uniones de mujeres para resolver problemas internos, no pertenece a ningún partido político, considera que el gobierno sí se interesa por el avance de la colonia y conoce el nombre del gobernador de la Entidad.

4. Ahora bien, en cuanto al tipo de familia que existe en la colonia, se puede afirmar que predomi-

na la familia matrifocal constituida por la mujer como núcleo de ella ya que el mayor porcentaje registrado correspondió a mujeres con hijos con diferentes status conyugal (unión libre, separada, abandonada, viuda, divorciada). En segunda instancia se puede afirmar que la familia "abeja reina" ocupa un lugar destacado dentro de la forma como se organiza la familia en este barrio marginado, ya que la abuela estuvo presente en gran parte de las unidades familiares constituyendo la base de la organización familiar en tanto que la hija se dedicaba a realizar labores que le permitieron generar ingresos.

La familia tradicional en este tipo de barrios es mucho más significativa que la familia nuclear, es decir al padre, la madre y los hijos se agregan una serie de parientes que coexisten alrededor del núcleo básico pudiendo afirmarse que prácticamente en ningún hogar donde se llevó a cabo la encuesta existió la familia constituida sólo por el padre, la madre y los hijos.

En cambio sí se registró un cierto porcentaje de familia extensa constituida por dos o más familias emparentadas que compartían la misma casa habitación conformando una unidad familiar.

La conclusión de lo anterior es que en los barrios marginados de Tepic no existe la familia nuclear, pudiéndose decir que los habitantes de los barrios

marginados de Tepic buscan familiarmente la forma de sobrevivencia. No se prevé que en lo futuro se fortalezca la familia nuclear.

5. Es importante señalar la importancia que reviste continuar con este tipo de análisis. Fundamentalmente en lo que se refiere a la juventud marginal de Tepic, ya que si bien es cierto que la mayoría de las mujeres oscilan entre las edades de 15 a 35 años, lo cual va a tener una significativa incidencia en las pautas reproductivas, también es relevante poder analizar la situación de los jóvenes de este tipo de barrios, cuestión que podría ser objeto de una investigación posterior, tomando en cuenta además que el crecimiento de la población es piramidal y en el futuro serán éstos quienes engrosarán la población.

Podemos observar por otra parte, que en estas zonas marginales existen carencias económicas graves pero que dicha situación no se asemeja a las zonas marginales de los Estados más urbanizados.

Aún así la marginación social en Tepic no deja de ser grave, en la colonia citada ya existen personas que se dedican a ser "pepenadores" en lo cual la mujer contribuye, también ya se puede encontrar quiénes se dedican a ser "tragafuegos", fenómenos éstos que permiten suponer la perspectiva para estos grupos sociales.

CITAS

1. Nun, José, "superpoblación relativa, Ejército de Reserva y Masa marginal". Revista Latinoamericana de Sociología, Vol. V No. 2.
2. Quijano Aníbal, "Redefinición de la Dependencia y Proceso de marginalización en América Latina", versión mimeografiada, 1970.
3. Cardoso Fernando H. "Comentarios sobre los conceptos de Superpoblación Relativa y Marginalidad", Mimeo.
4. Almeida, Orlandina y Muñoz Humberto, "Migración, Oportunidades de Empleo y Diferencias de Ingreso en la Ciudad de México". Revista Mexicana de Sociología, Vol. XXXVIII, Núm. 1, 1976.
5. Cornelius Williams, Los pobres de la Ciudad y la Política, México, FCE.
6. Cornelius Williams, Obra citada.
7. Obra citada.
8. Marx y Engels "Ideología Alemana", Ediciones de Cultura Popular, México, 1974, p. 48.
9. Engels, Federico; "El Origen de la Familia, la Propiedad Privada y el Estado. El Papel de la transformación del Mono en Hombre", Ediciones de Cultura Popular, México, p. 73.
10. Aranda Clara E. "El Sistema Capitalista y la Explotación de la mujer", en Explotación, Lucha y Liberación, varios Autores Ed. Nuestro Tiempo, México, 1976, p. 73.
11. Aranda, Ob. Cit., p. 194.
12. Aranda, Ob. Cit., p. 196.
13. Citado en Aranda, p. 199.
14. Graciarena Jorge: "Nota sobre el Problema de la Desigualdad Sexual en Sociedad de clases. En "Mujeres en América Latina, aportes para una discusión" CEPAL, México, F. C. E., 1975; p. 38.
15. De Leonardio, Margarita; "La Mujer y las Clases Sociales en México" en Explotación, Lucha y Liberación, varios autores, Ed. Nuestro Tiempo, México, 1976 p. 51.
16. Largaía y Dumolin, cita en de Leonardo p. 51.
17. Graciarena Jorge: Ob. Cit. p. 37.
18. De Barbieri, Teresita, "La Condición de la Mujer en América Latina: Su Participación Social; antecedentes y situación actual en "Mujeres en América Latina Aptes. para una Discusión", CEPAL, F.C.E., México, 1975, p. 73.
19. De Barbieri, Ob. Cit. p. 74.
20. Arizpe Lourdes; en Ob. Cit. p. 77.
21. Alonso, José Antonio, "Sexo, Trabajo y marginalidad Urbana" Editorial Edicol, 1981.
22. H. García y O. de Oliveira; "Reflexiones Teórico Metodológicas sobre el Trabajo de la Mujer y la Fecundidad". La Importancia de la Unidad Doméstica: En la Mujer y el Desarrollo; Antología, II, Ed. Sep. Setentas, México; 1982, p. 87.
23. López de Filia; "La Familia Matrifocal como mecanismo de Adaptación de la Mujer a su Marginalidad", en La Mujer y el Desarrollo, II: Ed. Sep. Setentas p. 196.
24. Pacheco L. de G. Lourdes y Alvarez L. F., en Rev. Convergencia No. 1 "El Desarrollo Económico de Nay. y el Surgimiento de las ciudades" UAN, Tepic, Nay., pp. 27 y 28 (Datos tomados del X Censo Gral. de Pob. y Vivienda, S.P.P., México 1980).
25. X Censo Gral. de Pob. S.P.P., México 1980.

POBLACION POR ESTADO CIVIL SEGUN POSICION FAMILIAR

POSICION FAMILIAR

Edo. Civil	Cónyuge		Jefe de Familia		Miembro de la Familia		Total	%
		%		%		%		
Soltero	1	1	3	2	7	5	11	8
Casado	72	46	1	46	0		73	47
Unión Libre	50	32	0		0		50	32
Divorciada	0	0	2	1	1	1	3	2
Separada	2	1	3	2	2	1	7	4
Abandonada	0		1	1	—	—	1	1
Viuda	4		5	3	1	1	10	6
Total	129	82	15	10	11		155	100

FUENTE: ENCUESTA DE LA INVESTIGACION SOBRE 'EPMEBMT', UAN 1984.

POBLACION POR EDAD SEGUN ESCOLARIDAD

ESCOLARIDAD

Edad	Ninguna		Sabe Leer y escribir		Prim. Incompleta		Prim. Completa		Sec. Incompleta		Sec. Completa		Prepa Equivalente	Estudios Tecnicos	Estudios Superiores	Total			
		%		%		%		%		%		%							
15-19	—	—	—	—	1	1	3	2	1	4	2	—	—	1	1	—	10		
20-24	2	1	—	—	2	1	4	2	3	2	6	4	1	1	2	1	1	21	
25-29	—	—	1	1	8	4	6	4	3	2	7	5	4	2	2	1	2	1	34
30-34	6	4	1	1	13	9	3	2	1	1	2	1	—	—	1	—	1	28	
35-39	—	—	1	1	8	4	3	2	1	1	1	1	3	2	—	—	—	17	
40-44	1	1	—	—	6	4	2	1	1	1	—	—	—	—	—	—	—	10	
45-49	4	3	—	—	6	4	—	—	—	—	—	—	—	—	—	—	—	7	
50-54	1	1	2	2	1	1	3	2	—	—	—	—	—	—	—	—	—	7	
55-59	1	1	2	2	1	1	3	—	—	—	—	—	—	—	—	—	—	5	
60-64	1	1	1	1	3	2	—	—	—	—	—	—	—	—	—	—	—	5	
65 y más	4	2	—	—	—	1	—	—	—	—	—	—	—	—	—	—	—	5	
Total	20	14	7	6	50	32	24	15	10	8	20	13	8	5	6	4	4	3	149

FUENTE: ENCUESTA DE LA INVESTIGACION SOBRE 'EPMEBMT', U.A.N. 1984.

POBLACION POR EDAD SEGUN EDO. CIVIL

ESTADO CIVIL

Edad	Soltera		Casada		Unión Libre		Divorciada	Separada	Abandonada	Viuda	Total			
	%		%		%									
15-19	2	1	5	3	2	1	—	—	—	—	9			
20-24	3	2	10	7	7	5	1	—	—	—	21			
25-29	1	1	19	13	12	8	—	3	2	1	36			
30-34	1	1	9	6	16	11	—	1	1	—	27			
35-40	2	1	8	5	4	3	—	1	1	1	16			
41-44	1	1	4	3	4	3	1	1	1	—	11			
45-50	1	1	5	3	2	1	—	—	—	2	10			
51-54	2	1	5	3	—	—	—	—	—	1	8			
55-59	—	—	2	1	—	—	—	1	1	—	4			
60-64	—	—	3	2	2	1	—	1	1	—	6			
65 y más	—	—	2	1	—	—	—	—	—	1	3			
Total	13	9	72	47	49	32	2	8	6	1	6	4	15T	100

FUENTE: ENCUESTA DE LA INVESTIGACION SOBRE "EPEMBT".

U.A.N. 1984.

POBLACION SEGUN ESCOLARIDAD Y MOTIVOS PARA SUSPENDER SUS ESTUDIOS

MOTIVOS PARA SUSPENDER ESTUDIOS

MOTIVOS PARA SUSPENDER ESTUDIOS

Escolaridad	No la mandaron sus padres		Estudiaron sólo hermanos hombres		Donde vivía no había escuela		Necesidad de trabajar		Se caso		No quiso		Total	%
Ninguna	6	4	1	2	2	2	1	1	—	—	2	1	12	8
Sabe leer y escribir	2	1	2	1	2	1	—	—	2	1	1	1	9	5
Primaria incompleta	6	4	1	1	10	7	12	9	6	4	12	9	47	34
Primaria completa	3	2	1	—	3	2	4	3	8	6	5	4	24	18
Secundaria incompleta	1	1	1	1	1	1	2	1	5	4	2	1	12	9
Secundaria completa	—	—	—	—	1	1	6	4	13	10	1	1	21	16
Preparatoria o equivalente	—	—	—	—	—	—	1	1	4	4	1	1	6	5
Estudios técnicos	—	—	—	—	—	—	—	—	5	4	—	—	4	4
Estudios superiores	—	—	—	—	—	—	—	—	1	—	1	1	2	2
TOTAL	18	12	6	5	19	13	24	19	46	32	25	19	138	100

FUENTE: ENCUESTA DE LA INVESTIGACION SOBRE "EPEMBT" U.A.N. 1984.

POBLACION POR POSICION FAMILIAR SEGUN DEPENDIENTES ECONOMICOS

FAMILIAR	DEPENDIENTES ECONOMICOS								TOTAL	
	NINGUNO	1 A 3		4 A 5		MAS DE 7				
	%	%	%	%	%	%	%			
-CONYUGE	77	61	13	10	11	9	3	2	104	100
-JEFE DE FAMILIA	3	2	7	6	4	3	1	1	15	12
-MIEMBRO DE LA FAMILIA	4	3	3	2	1	1	—	—	8	6
TOTAL	84	66	23	18	16	13	4	3	127	100

FUENTE: ENCUESTA DE LA INVESTIGACION SOBRE "EPMEBMT". U.A.N. 1984.

POBLACION QUE ABANDONO SU ANTERIOR LUGAR DE RESIDENCIA
SEGUN MOTIVOS PARA ESTABLECERSE EN LA CD.

RAZONES PARA ABANDONAR SU LUGAR DE RESIDENCIA

Lugar que ha estado antes	por motivos de Trabajo		Por motivos de estudios		Para adquirir un terreno		Su marido se la trajo		Su Familia se la trajo		Otros		Total	Total
Otras Colonias	14	9	7	5	9	32	18	12	3	2	4	3	95	63
Otros Lugares del Edo.	2	1	2	1	5	3	3	2	2	1	—	—	14	8
Otra localidad del Estado	2	1	1	1	10	5	3	3	—	—	—	—	16	9
Otros Estados	13	6	2	1	4	3	5	3	4	3	—	—	28	18
Otros países	—	—	—	—	1	—	1	—	—	—	—	—	2	—
Total	31	19	12	8	69	44	30	20	9	6	4	3	155	100

FUENTE: ENCUESTA DE LA INVESTIGACION SOBRE "EPMEBMT". U.A.N. 1984



POBLACION SEGUN EDAD EN QUE COMENZO A TRABAJAR Y TIPO DE TRABAJO

TIPO DE TRABAJO

Edad en que comenzó a trabajar	Trabajadora de campo		Obrera	Emp. Doméstica		Vendedora Ambulante	Trabajadora a Domicilio		Vend. de Mercado su cuenta		Empleada o Tecnica o dependienta Profesionista		No Trabaja	Total						
5a 9 años	—	1	1	5	5	—	—	—	—	—	1	1	1	1	—	8				
10 a 14 años	8	9	—	16	19	—	1	1	2	2	—	3	3	—	—	30				
15 a 20 años	3	3	3	3	23	26	—	—	1	1	2	2	10	12	—	42				
20 y más	1	1	—	—	7	7	7	7	—	—	—	1	1	2	2	—	11			
Total	12	13	1	4	5	56	1	1	1	1	3	3	2	2	15	15	3	3	—	91
																				100

FUENTE: ENCUESTA DE LA INVESTIGACION SOBRE "EPMEBMT" U.A.N. 1984.

POBLACION SEGUN TIEMPO QUE TARDO EN EMPLEARSE Y TRABAJO QUE DESEMPEÑA ACTUALMENTE

TRABAJO QUE DESEMPEÑA ACTUALMENTE

Quedo en seguir	Trabaja en campo		Obrera	Emp. Doméstica		Vendedora Ambulante		Trabajadora a Domicilio		Vend. de Mercado cuenta		Trabaja Empleada Dependienta		Tecnica o Profesionista		No Trabaja	Total			
	%	%		%	%	%	%	%	%	%	%	%	%	%						
trabajando en Tepic																				
De un mes a menos de un año	—	1	2	5	12	3	7	2	5	3	7	17	4	10	8	12	13	31	40	
Más de un año	—	—	—	—	—	—	—	—	—	—	1	—	—	—	—	—	—	—	—	
Total		1	2	5	12	3	7	2	5	1	8	19	4	10	6	14	13	31	42	
																				100

FUENTE: ENCUESTA DE LA INVESTIGACION SOBRE "EPMEBMT" U.A.N. 1984.



POBLACION SEGUN OCUPACION DEL COMPAÑERO Y NIVEL DE INGRESO

OCUPACION DEL COMPAÑERO

Ingreso	Campesino		Peón		Jardinero		Vendedor Ambulante		Obrero		Trabajador por Cta.		Chofer		Empleado o Dep.		Tecnico Profesionista		Desempleado		Total	
	%	%	%	%	%	%	%	%	%	%	%	%	%	%	%	%	%	%	%	%	%	%
Ninguno	—	—	—	—	—	—	—	—	—	—	—	—	—	—	—	—	—	—	—	—	—	—
Mayoral	—	—	—	—	—	—	—	—	—	—	—	—	—	—	—	—	—	—	—	—	—	—
Mínimo	—	—	2	2	—	—	—	—	2	2	2	2	1	1	4	4	—	—	—	—	—	—
Igual al	—	—	4	4	1	1	1	1	2	2	6	6	6	6	8	6	5	5	—	—	—	—
Mínimo	—	—	4	4	1	1	1	1	2	2	6	6	6	6	8	6	5	5	—	—	—	—
Menor al	—	—	4	4	1	1	1	1	2	2	6	6	6	6	8	6	5	5	—	—	—	—
Mínimo	6	6	8	6	—	—	1	1	8	6	6	6	6	6	17	15	1	—	—	—	—	—
No sabe	—	—	—	—	2	—	1	1	3	3	1	1	2	2	2	2	—	—	—	—	—	—
Total	6	6	14	12	3	3	3	3	15	13	15	15	15	—	31	27	6	6	—	—	—	—

FUENTE: ENCUESTA DE LA INVESTIGACION SOBRE "EPMEBMT" U.A.N. 1984.

**POBLACION POR HIJOS TENIDOS EN LA COLONIA
SEGUN EL TIPO DE ANTICONCEPTIVO QUE UTILIZA**

TIPO DE ANTICONCEPTIVO QUE UTILIZA

Hijos tenidos en la colonia	Método natural		Pastillas		Dispositivo		Operación		Espumas		Vasectomía		Otros		Total	
	%	%	%	%	%	%	%	%	%	%	%	%	%	%	%	%
Ninguno	5	6	4	6	3	4	—	—	—	—	—	—	—	—	12	15
De 0 a 3	13	16	15	19	6	8	10	13	3	4	—	—	—	13	16	60
De 4 a 6	—	—	1	—	—	—	—	—	—	—	—	—	—	—	1	—
7 y más	—	—	—	—	—	—	—	—	—	—	—	—	—	—	—	—
Otros (s/n)	—	—	—	—	—	—	—	—	—	—	—	—	—	6	8	6
TOTAL	18	22	20	25	9	12	10	13	3	4	—	—	—	19	24	79

FUENTE: ENCUESTA DE LA INVESTIGACION SOBRE "EPMEBMT" U.A.N. 1984.

POBLACION SEGUN PARTICIPACION EN TOMA DE TIERRA Y PERMANENCIA EN LA COLONIA

Causas de permanencia en la colonia	PARTICIPACION EN TOMA DE TIERRA						Total			
	Como líder	%	Como parte del	Como colono	%	No participó	%	Total	%	
Sí, lo exige la organización	1	1	—	23	18	5	4	29	23	
Sí, no tiene otra casa	3	2	1	32	28	13	10	49	40	
Sí, es necesario para la colonia	—	—	—	5	4	1	1	6	5	
Sí, su esposo quiere	—	—	—	2	2	3	2	5	4	
No, porque es incómoda	—	—	—	3	2	1	1	4	3	
Otros	—	1	1	4	3	26	21	32	25	
Total	4	3	2	2	69	56	49	39	125	100

FUENTE: ENCUESTA DE LA INVESTIGACION SOBRE "EPMEBMT". U.A.N. 1984.

POBLACION QUE ASISTE A LAS ASAMBLEAS POR CAUSAS DE ELLO

Causa de participación	ASISTENCIA A ASAMBLEAS															
	Le interesa estar al tanto		Si, es representante de su sector		Si es su obligación		No es representante de su sector		No, puede asistir		No le interesa		Otro familiar		Total	
	%	%	%	%	%	%	%	%	%	%	%	%	%	%	%	
Sí, la mujer se relaciona más	36	26	—	—	10	7	—	—	14	10	1	1	16	12	77	56
Sí, las mujeres se quedan en la Colonia	13	9	1	1	11	8	—	—	6	4	6	4	9	11	46	34
No, porque tienen problemas	1	1	—	—	—	—	—	—	—	—	—	—	2	1	3	2
No, porque no se han organizado	2	1	—	—	1	1	—	—	2	1	—	—	6	4	11	8
TOTAL	52	38	1	1	22	16	—	—	22	16	7	5	33	24	137	

FUENTE: ENCUESTA DE LA INVESTIGACION SOBRE "EPMEBMT" U.A.N. 1984.

**POBLACION SEGUN PARTICIPAN Y FORMA DE ORGANIZARSE EN LA TOMA DE TIERRAS
ORGANIZACION EN LA TOMA DE TIERRAS**

ORGANIZACION DE LA TOMA DE TIERRAS

Causas de participación	Preparaban alimentos		Ayudaban en la limpieza del terreno y prep. alimentos		Solo esperaban que les entregaran su lote		No hacian nada		%	Otros	S/N	Total	%
Sí, para coop. en el trabajo	12	11	28	24	8	7	3	3	3	—	51	45	
Sí, porque tenía que cuidar a los niños	5	5	9	8	1	1	5	5	5	—	20	19	
No, fueron otros miembros de la familia	6	5	15	13	3	3	6	5	5	5	35	3	
Otros	1	1	1	1	—	—	1	1	2	1	5	4	
Total	24	22	53	46	12	11	15	14	7	6	111	100	

FUENTE: ENCUESTA DE LA INVESTIGACION SOBRE "EPMEBMT". U.A.N. 1984.

**POBLACION SEGUN PERTENENCIA A ALGUNA ORGANIZACION
PARTIDARIA Y OPINION SOBRE EL GOBIERNO**

TIPO DE ORGANIZACION PARTIDARIA

	AL PRI		AL PSUM		AL PAN		SI OTROS		NO NO		TOTAL	
		%		%		%		%		%		%
Si se interesa porque le ha ayudado	30	21	13	9	1	1	—	—	36	26	80	57
Se interesa un poco	7	5	1	1	—	—	—	—	25	18	33	23
Se interesa pero los obligamos	6	4	7	5	—	—	3	2	12	9	28	20
TOTAL	43	30	21	15	1	1	3	2	73	52	141	100

FUENTE: ENCUESTA DE LA INVESTIGACION SOBRE "EPMEBMT". U.A.N. 1984



**POBLACION SEGUN PARTICIPACION EN GESTIONES
PARA OBTENCION DE SERVICIOS Y OPINION
SOBRE LAS DEMAS MUJERES**

CAUSA DE PARTICIPAR EN LAS GESTIONES

Opinión sobre las demás mujeres	Si deben ir Todos los Colonos			No porque va su esposo u otros					
	Si es Necesario %		%	%	%	%			
Si se interesa por el avance de la Colonia	7	5	2	2	5	4	1	115	11
Están aquí por conveniencia	—		3	2	2	2	—	5	1
No se interesan por el avance de la Colonia	17	13	33	25	27	21	—	77	59
No desea opinar	7	5	7	5	16	12	—	30	23
Otros	—		1	1	3	2	—	4	3
Total	31	23	46	35	53	41	1	1	131

FUENTE: ENCUESTA DE LA INVESTIGACION SOBRE "EPMEBMT". U.A.N. 1984

POBLACION SEGUN HIJOS Y LOS QUE DESEA TENER

Deseo de más hijos	NUMERO DE HIJOS							Total	%
	Ninguno	%	1 a 3	%	4 a 6	%	7 y más		
Son muchos	2		7		35		16		60
No los podría educar	—		8		11		—		8
No quiere tener más	1		22		11		8		42
Sí, son pocos	2		9		—		—		11
Sí, su esposo quiere	1		5		—		—		6
Todos los que pueda	—		2		2		1		5
TOTAL	6		53		48		25		132

FUENTE: ENCUESTA DE LA INVESTIGACION SOBRE "EPMEBMT". U.A.N. 1984.