

EPRO
ESTUDIOS DE GÉNERO - U.N.A.M.

001702

13.25

A334

828

II CURSO DE FORMACIÓN DE FORMADORES
DE PERSONAL AL SERVICIO DE LA COOPE-
RACIÓN EN MATERIA DE MUJER Y DESA--
RROLLO.

MEMORIA DE PASANTÍA
MÉXICO-CIDHAL
PILAR ALBERTI MANZANARES

Madrid, diciembre 1991

AGRADECIMIENTOS

Quisiera expresar mi agradecimiento a todas las personas que han hecho posible mi participación en el curso y posterior estancia de pasante en México. Empezando por la Coordinadora del Curso Carmen Cruz, de IEPALA; Raquel Sastre, de IPADE gestionando los asuntos administrativos; Pilar González y Manolo García del Instituto de la Mujer que ha organizado el curso; a mis compañeras/os que me han aportado tanto con sus comentarios; a Itziar Lozano, Carolina Carvajal y todas las compañeras de CIDHAL México y Cuernavaca por la ayuda prestada y la acogida afectuosa que me brindaron.

A todas/os expresarles mis más sentidas gracias, al igual que a todas las mujeres mexicanas que me acogieron, informaron y me mostraron su coraje para luchar ante los problemas, que son muchos, y seguir adelante.

Sólo espero haber aprovechado al máximo esta oportunidad que me brindaron.

Pilar Alberti Manzanares
Madrid, 14 diciembre 1991

INDICE

AGRADECIMIENTOS

| | |
|--|-----|
| I.- SITUACION DE MEXICO Y DE LAS MUJERES MEXICANAS | 3 |
| 1) Pronasol | 3 |
| 2) Tratado de Libre Comercio (TLC) | 6 |
| 3) Elecciones 18 de agosto 1991 | 13 |
| 4) Problema del ejido y la UAIM | 22 |
| II.- AGENTES DE LA COOPERACION | 30 |
| 1) Organismos gubernamentales | 31 |
| 2) Organismos urbanos no gubernamentales | 35 |
| 3) Organismos rurales no gubernamentales | 37 |
| 4) Organismos académicos | 48 |
| 5) Organismos Internacionales | 51 |
| III.- CIDHAL | 55 |
| 1) Estructura Interna | 56 |
| 2) Proyectos | 58 |
| 3) Publicaciones | 83 |
| CIDHAL-Cuernavaca | 64 |
| IV.- TRABAJO REALIZADO EN CIDHAL | 66 |
| 1) Breves Informes | 67 |
| 2) Otras Actividades | 77 |
| V.- OPINIONES Y SUGERENCIAS | 89 |
| VI.- DIRECTORIO | 91 |
| VII.- ANEXO | |
| - Documentos que se incluyen en esta memoria | 141 |

I.- SITUACIÓN DE MÉXICO Y DE LAS MUJERES MEXICANAS

México cuenta con un territorio de 1.972.554 Km², aproximadamente 3 veces más grande que España (504.782 Km²). La población es de 64 millones de habitantes, siendo mujeres el 50.8% y hombres el 49.2%, según el censo de 1990.

Actualmente en México hay cuatro temas que marcan la situación del país:

- 1) EL PRONASOL
- 2) EL TRATADO DE LIBRE COMERCIO(TLC)
- 3) LAS ELECCIONES DEL 18 DE AGOSTO 1991
- 4) EL PROBLEMA DEL EJIDO Y LAS UAIM

1) EL PRONASOL. Programa Nacional de Solidaridad. Es un plan nacional de desarrollo que se inició en diciembre de 1988, pocos meses después de ser elegido el actual presidente Carlos Salinas de Gortari. Este programa, que tiene como lema "El combate a la pobreza", tiene los siguientes objetivos:

- "Mejorar las condiciones de vida de los grupos campesinos, indígenas y colonos populares.
- Promover el desarrollo regional equilibrado y crear las condiciones para el mejoramiento productivo de los niveles de vida de la población.
- Promover y fortalecer la participación y la gestión de las organizaciones sociales y de las autoridades locales"(1)

Los destinatarios son:

- pueblos indígenas
- campesinos escasos de recursos
- grupos populares urbanos

(1) 1991, El combate a la pobreza. El Nacional. México.

- Áreas:
- alimentación
 - regularización de la tenencia de la tierra y vivienda.
 - justicia para todos
 - apertura y mejoramiento de espacios educativos
 - salud
 - electrificación de comunidades
 - agua potable
 - infraestructura agropecuaria
 - preservación de recursos naturales

Objetivos específicos:

- Asignar proporciones presupuestales crecientes a estos objetivos
- Extender a todas las zonas indígenas los programas de desarrollo y participación de los beneficiarios
- Diseñar y ejecutar las acciones particulares con la participación de los grupos involucrados
- Movilizar a la sociedad con la colaboración directa de asociaciones, organizaciones sociales, gremiales y ciudadanas
- Impulsar la participación activa de LAS MUJERES y los jóvenes.

Principios generales de PRONASOL

- RESPETO a la voluntad, iniciativas y formas de organización de sus participantes. No impone soluciones
 - PARTICIPACIÓN en la toma de decisiones. Éstas las toma los interesados y sus organizaciones. Participación también en la aportación de recursos, administración y dedicación.
 - CORRESPONSABILIDAD de ambas partes en el proyecto
 - TRANSPARENCIA, honestidad y eficiencia en el manejo de los recursos.
- "Los recursos del Programa Nac. de Solidaridad son

de la Nación. Su manejo debe ser honesto y transparente. Por ello debe ser público para promover la participación de todos en la supervisión y evaluación de resultados. Debe ser, además, eficaz oportuno y ágil, libre de trabas burocráticas, de decisiones administrativas distantes, de interferencias de trámite y procedimiento"(2)

Esta declaración de principios y plan de acción se articula a través de programas concretos, tales como Fondo de Solidaridad para Comunidades Indígenas, Programa de Fondos Municipales de Solidaridad, Solidaridad para una Escuela Digna, Fondo de Solidaridad para la Producción, Programa de Becas para Jóvenes. También - contempla específicamente a las mujeres en:

PROGRAMA DE MUJERES EN SOLIDARIDAD (MUSOL)

"Abre cauces para que las mujeres del campo y la ciudad puedan participar en actividades que redunden en mejores condiciones de vida para "sus familias" y que incrementen el "ingreso familiar" - con actividades productivas"(3)

En el apartado de "Organismos gubernamentales", de esta memoria, se incluye la entrevista que realicé a la directora de MUSOL, Lda. Claudia Alonso Pesado. Los ejes que animan este programa son:

- mejora condiciones familia
- incremento del ingreso familiar

Es decir, nuevamente la mujer como objeto de desarrollo y no como sujeto. Sin embargo, en la entrevista antes mencionada, Claudia Alonso, sí consideraba planteamientos de género, la mujer como fin, no como medio, refuerzo de la organización de mujeres, etc.. Otro asunto es si el planteamiento teórico puede aplicarse en unas condiciones donde la estructura burocrática es rígida, hay escaso personal concienciado en temas de género, y el gobierno asume la preocupación por las mujeres no como algo coyuntural sino básico.

En el 3º Informe de Gobierno que el Presidente presentó en - el Congreso de la Unión el 2 noviembre 1991, se resaltaron más los logros

del programa de Solidaridad que sus fracasos, así como las áreas que se atenderían en un futuro y el presupuesto destinado al Programa. En los artículos del periódico "La Jornada", se recogen opiniones e información al respecto, como las que se incluyen a continuación.

Especialmente el comentario de Daniel Cazés es ilustrativo de cómo las acciones parciales del gobierno son un remedio escaso a la realidad que vive el país.

2.- TRATADO DE LIBRE COMERCIO (TLC)

El TLC es un acuerdo entre Canadá, EEUU y México en aspecto económico (pero que tendrá repercusiones sociales y culturales sobre la población mexicana especialmente negativas). Propone el libre comercio entre estos 3 países con la caída de aranceles y la apertura de fronteras. Muchos sectores se verán afectados directamente y todos/as en una u otra medida.

Desde distintas instancias se propone una discusión del tema y ya se han creado grupos para presionar sobre las condiciones en que se negocia y el nivel de compromisos.

La experiencia de Canadá en su acuerdo con EEUU en esta misma línea, y que precede el convenio del TLC con México, no parece haber favorecido a Canadá; por ello se espera que ocurra lo mismo en México en este acuerdo desigual. Además se pretende una firma del TLC antes de las elecciones en EEUU para asegurar el compromiso, apresurando las reflexiones y las consultas sobre su conveniencia.

La Red Mexicana de Acción Frente al Libre Comercio reúne a sindicatos, organizaciones civiles, no gubernamentales y populares. De esta Red surgió un documento de discusión de 10 puntos que se entregó a los partidos representados en el Congreso. El objetivo sería que los legisladores asuman el compromiso de que el TLC puede avanzar si no afecta negativamente los intereses de los trabajadores del campo y la ciudad.

Las mujeres también se están movilizandoy algunas organizaciones como:

- Centro de Apoyo a la Mujer "Margarita Flores Magón"
- Centro de Coordinación de Proyectos Ecuménicos (CECOPE)
- Grupo de Educación Popular con Mujeres (GEM)
- Mujeres en Acción Sindical)(MAS)
- Mujer a Mujer

están preparando un encuentro de trabajadoras de Canadá, EEUU y México para febrero (5-9 1992) cuyo lema será "Las repercusiones del TLC y sus implicaciones en el empleo femenino". Será interesante saber los resultados.

3.- ELECCIONES 18 AGOSTO 1991

Hubo muchos actos organizados por las mujeres candidatas a la Cámara de Diputados/as y candidatas a la Asamblea de Representantes. Para estas elecciones la voluntad del mov. feminista fue participar, por ello la Coordinadora Feminista y mediante votación de los grupos que en ella están representados, nombró a las mujeres que las representarían. La propuesta era "Democracia aquí y ahora". "Convención de mujeres por la democracia". Estas mujeres se incluyeron en las listas de candidatos de aquellos partidos que admitieron las propuestas feministas en sus programas: Partido de los Trabajadores (PT) y Partido Revolucionario de los/las Trabajadores /ras.

Concretamente de CIDHAL fueron elegidas: Alma Aldana(se incluyó en el PRT) y Norma Vázquez(se incluyó en el PT).

Otros partidos, como el PRD propuso también a varias mujeres entre las que se encontraba Marcela Lagarde y Benita Galeana, -- ambas con reconocido prestigio feminista. El PRI presentó también a mujeres.

Además de los partidos, ^{las} organizaciones populares presentaron a algunas mujeres, como el caso del Plenario de Mujeres de la Unión Popular Nueva Tenochtitlan (UPNT). Esta organización está muy ligada al PRT y en este partido presentaron a sus candidatas.

Reivindicaciones de las mujeres fueron:

- Mujeres propietarias de la vivienda
- Código de familia
- Protección social para las trabajadoras domésticas
- No discriminación en el empleo, sindicalismo, salario y prestaciones
- Anticonceptivos que no dañen la salud
- Educación sexual sin prejuicios
- Contra la violencia a las mujeres
- Derecho a la organización de las mujeres
- No al acoso sexual
- Compartir los trabajos domésticos
- Maternidad Voluntaria
- Libertad de elección de la preferencia sexual
- Legalización de la prostitución

La campaña fue dura porque en apenas 1 mes se acordó la estrategia de la Coordinadora feminista y se puso en marcha. El presupuesto no fue mucho y gran parte de la propaganda se hacía personalmente, por las casas, visitando cada una, hablando con cada mujer.

El día 20 de agosto se conocían algunos resultados parciales:

- 60% a 80% de participación ciudadana
- 60% votos favorables al PRI
- 20% votos favorables al PAN
- 7% votos favorables al PRD

Se acusó al PRI de fraude, esta vez no fueron robos de urnas o engrose de votos falsos por apagón de luz. Esta vez fue menos evidente pero por ejemplo bastante población no recibió su credencial de voto, más del 1% en D.F. de las casillas no fueron instaladas, se contabilizaron votos de personas ya fallecidas, etc...La Junta Electoral recibió 60 denuncias de graves irregularidades en D.F.

Para las mujeres los resultados no fueron positivos. Ninguna del PT ni PRT fueron elegidas, pocas del PRD, Marcela Lagarde no.

El 25 de septiembre 1991 se celebró una mesa redonda sobre "LA PARTICIPACIÓN POLÍTICA DE LAS MUJERES" con : Claudia Colimoro Patria Jimenez, Elena Tapia, Lucinda Nava y Alma Aldana(CIDHAL).

En la reflexión sobre las elecciones a la vista de los resul-

tados, hubo posiciones muy críticas como la de Lucinda Nava, que concluyeron por decir que no se podía entrar a la política con las cartas marcadas, que tal y como estaba la Ley Electoral actual era inútil presentarse. Que es un error pensar que más mujeres en el poder supone una mejora de la situación de las mujeres. "La conciencia de género no es espontánea, de hecho las mujeres que tienen carrera política supeditan su categoría de género". Sin embargo - la participación de las candidatas feministas y sus propuestas - socializaron en mayor número de población una propuesta distinta en la que se incluye al electorado femenino de forma específica.

Lucinda Nava resaltó, además, que el PRT fue el partido que incluyó más mujeres en sus listas. Los resultados generales incluyeron menos mujeres elegidas que en las elecciones de 1988, en las que no hubo campaña de las mujeres. Su comentario fue que el mov. feminista debe trabajar más con la sociedad y desde ahí presionar al gobierno.

Por el contrario Elena Tapia abogó por una propuesta que defiende desde hace tiempo: la creación de un partido feminista mixto. Ella opinaba que fue un acierto la estrategia de la Coordinadora de participar en la Convención de mujeres por la Democracia, y entrar en política porque el mov. feminista mexicano tiene una propuesta concreta que hacer a la sociedad, no solo a las mujeres.

Según ella, las dificultades estuvieron en la antidemocracia de la Ley Electoral. No se puede participar en las elecciones si no se está inscrito en un partido político. Algunas feministas se plantean la reforma de la Ley para que pueda participar cualquier ciudadano/na.

Los LOGROS fueron: aunó esfuerzos, impactó en la sociedad, creación de una instancia prometedora y atractiva a las mujeres, se propiciaron encuentros de mujeres de diferentes partidos y fue positivo pues sí había puntos de acuerdo, a pesar de las ideologías, difundió demandas que antes eran tabú para el gobierno: legalizar la prostitución, o el código de familia.

Patria Jiménez se preguntó ¿Cómo participar desde nuestra posición de subordinación sin ser utilizadas?. Todo tipo de relación conlleva implícita conveniencia de ambas partes, y cómo una mujer en el poder, sin una ética feminista, sólo será una más de las caras del patriarcado.

Claudia Colimoro expresó su agradecimiento por el apoyo del partido en todo momento y por la buena acogida que tuvo entre el electorado, haciendo que el tema de la prostitución no sea tabú y se trate a las prostitutas como seres humanos, con problemas y derechos.

Alma Aldana (CIDHAL) reforzó la idea de que los planteamientos de género son necesarios a la hora de proponer programas que tengan en cuenta a la mujer.

4.- PROBLEMA DEL EJIDO Y LA UAIM

Tras las elecciones el ejecutivo se vió reforzado por los resultados obtenidos, la mayoría de votos facilitaban el camino para ejecutar el plan del gobierno. La preocupación de obtener una economía saneada, a cualquier precio, pasaba por una reforma del agro mexicano, y muchos economistas vieron en el ejido un lastre al desarrollo económico.

En México a raíz de la Revolución con Francisco Villa y Emiliano Zapata se da la Reforma Agraria, que en 1915 incluye la figura del ejido y la comunidad como unidades básicas de propiedad social. Fueron entidades que conformaron una forma de producción pero también de vida donde se integra lo productivo, lo social y lo cultural.

Las tierras, aguas y bosques que se encuentren en la delimitación del ejido pertenecen al mismo y no al Estado. Sus miembros, censados en un Padrón Oficial, tienen derechos y obligaciones individuales para disfrutar del usufructo personal de los recursos, pudiendo otorgar su propiedad en herencia.

Actualmente cerca del 50% del territorio nacional es de pro-

piedad social, si bien el 11% de las tierras es apta para cultivo de temporal y el 16.3% cuenta con agua para riego. El 58% no cuenta con un solo tractor.

El ejido adquiere reconocimiento de personalidad jurídica en 1971 con la Ley Federal Agraria que consolida la unidad para producción, comercialización, crédito e industrialización. También se le reconoce como órgano representativo y de control, funcionando de forma autogestiva, cooperación y democracia interna.

En 1920 la Ley de Ejidos menciona que la tierra se repartirá equitativamente a los jefes de familia sin especificar que fueran mujeres y hombres.

En 1927 la Ley de Dotaciones y Restituciones de Tierras -- reglamentaría el artº 27 de la Constitución, estableciendo que -- podrán ser ejidatarios quienes:

- sean mexicanos
- varón, mayor de 18 años
- mujeres solteras o viudas que sostengan familia

En 1971 la Ley Federal de REforma Agraria, artº 200 establece que para ser ejidatario/a las condiciones son:

- ser mexicano
- hombre o mujer
- mayor de 16 años
- a cualquier edad si tiene a su cargo familia

Será en esta Ley donde se incluya la figura de la UAMI (Unidad Agrícola Industrial para la Mujer)"que otorga a las mujeres - mayores de 16 años, que no sean ejidatarias, una unidad de dotación para que establezcan sobre ellas pequeñas granjas agropecuarias o agroindustriales" (4)

(4) 1986, Arizpe, Lourdes "Las políticas de desarrollo agrario y su impacto sobre la mujer campesina en México". En La mujer y la política agraria en América Latina, Magdalena León y Carmen Diana Deere. Ed. S.XXI-ACEP, Colombia.

Con ello se generó el que las mujeres tuvieran un espacio - jurídico y socialmente reconocido para su participación económica; que las mujeres adquirieran conciencia de sus posibilidades; y abrir caminos de empleo para las mujeres campesinas.

Los problemas que tuvieron y tienen que afrontar son:

- competencia desequilibrada a favor de los monopolios comerciales
- competencia en la calidad de los productos
- oposición de los hombres a sus actividades
- oposición de los ejidatarios a ceder la parcela
- falta de experiencia administrativa y contable
- conflictos generacionales.

Con el TLC se obliga a la campesina/no a competir con productores extranjeros de más alta calidad, capacidad y recursos. Para evitar este choque no se han previsto plazos que graduen la participación del agro mexicano.

La situación del ejido en cuanto a rentabilidad económica no está a la altura del mundo actual, se han invertido muchos recursos públicos en ellos y los resultados han sido negativos, según los analistas económicos. Así el sector rural no puede incorporarse al bloque norteamericano, por lo que el Presidente priista propone una modificación al artº 27 de la Constitución que adapte el campo a la política neoliberal.

El debate en estos momentos, se encuentra planteado desde dos posiciones: con los campesinos/nas o contra los campesinos/nas. Las mujeres se juegan mucho en este debate; hasta ahora el reconocimiento de la UAIM era insuficiente pero la Ley las tenía en cuenta, con la reforma del art.º 27 puede desaparecer esta forma de propiedad para las mujeres.

II.- AGENTES DE LA COOPERACION

México abarca en sí mismo una realidad social compleja que queda reflejada en el movimiento de mujeres y en el mov. feminista. Tal complejidad es difícil de analizar en 4 meses de pasantía y por una persona. Por ello planteo mi trabajo atendiendo a una muestra de tipos de agentes de la Cooperación significativos y, cuyos fines, son la mejora de la situación de la mujer (lo cual no implica necesariamente el cambio de su condición genérica, como veremos más adelante) desde distintos tipos de planteamientos de base. Me interesaba además, estructurar la información sobre dos ejes temáticos: mujeres urbanas y mujeres rurales.

Estos agentes institucionales fueron: 1) Organismos Gubernamentales, 2) Organismos no Gubernamentales Urbanos, 3) Organismos no Gubernamentales Rurales, 4) Organismos académicos, 5) Organismos Internacionales,

Diferencio explícitamente Movimiento de Mujeres y Movimiento Feminista porque hay conciencia entre muchas mujeres, especialmente del MUP (Movimiento Urbano Popular) de que ellas sí participan en el Mov. de Mujeres pero no se definen como feministas. También el planteamiento de objetivos varía de unas a otras. Coinciden todas en que les interesa una mejora de la situación de las mujeres, pero pocos grupos plantean un cambio del papel asignado a las mismas, un cambio del rol genérico.

1).- ORGANISMOS GUBERNAMENTALES

Los organismos de la República de México que se encargan de la situación de la mujer varían en número según la sensibilidad hacia estos temas en cada Estado. En algunos sí existen instituciones dedicadas a ello, en otras no. En México D.F., como capital de la República, aglutina los siguientes organismos, entre otros:

- Dirección de Planificación Familiar
- Voluntariado Nacional,
- Mujeres en Solidaridad
- Comisión Nacional de Población.
- Instituto Mexicano de Seguridad Social. Programa Materno Infantil
- Instituto Nacional Indigenista
- Programa Nacional de Solidaridad
- Secretaría de Educación Pública
- Instituto de Estudios para Adultos

- VOLUNTARIADO NACIONAL

Entrevista a la Lda. Lucila Adame. Directora del VN. El Patronato Nacional de Promotores Voluntarios se crea en 1977 con personalidad jurídica propia.

Objetivos: La política de actuación surge de las líneas del gobierno y del Plan Nacional de Desarrollo. El plan de acción presentado por la actual administración 1989-94 tiene como objetivo "participar en el mejoramiento del nivel de vida de las comunidades marginadas y de los grupos de población desprotegidos"(5). En zona rural y urbana marginada.

Organización: Presidenta: la mujer del Presidente de la República. Existen Patronatos Estatales, Municipales y Unidades de Promoción Voluntaria, cuya titular es la esposa de la máxima autoridad (Gobernador, Secretario de Estado, Delegado Político o Director General de empresas paraestatales u organismos descentralizados). Las acciones las realizan los voluntarios de los sectores público, privado y social.

Tienen reuniones anuales y se elaboran informes trimestrales.

Personal: Únicamente un grupo compuesto de 130 funcionarios

(5) 1991 Qué es el Voluntariado Nacional.
Patronato de Voluntariado Nacional
México.

en toda la República es permanente. El personal que participa es voluntario. Se pueden inscribir para realizar su

Servicio Social recibiendo un "estímulo económico" que varía según la región del país.

Programas: Van dirigidos a mujeres y hombres pertenecientes a grupos marginados. Ofrecen 5 programas básicos y proyectos especiales:

- Programas Básicos: Administración del gasto familiar, Orientación nutricional, Paternidad responsable, Protección del medio ambiente, Educación para adultos.

- Proyectos especiales: Colecta Nacional de la Cruz Roja Mexicana, Jornada de los niños por la Paz y el Desarrollo, Recaudación de fondos.

- Proyectos de mujeres: Diseño, corte y confección, Tecnología doméstica y conservación de alimentos. Estos programas de capacitación se dirigen específicamente a las "amas de casa". "De este modo se apoya a la economía familiar y se capacita al AMA DE CASA en las labores del hogar" (folleto explicativo del programa "Tecnología doméstica").

Publicaciones: Carteles, videos y folletos informativos, sobre programas de capacitación, además del libreto informativo

- "Qué es el voluntariado"
- "Realiza tu Servicio Social"
- "Diseño, corte y confección"
- "Tecnología doméstica y conservación de alimentos"
- "Plantar un árbol es dar vida a la ciudad"
- "Protección del medio ambiente"
- Cultivo en hidroponia"
- "Cuidados básicos para una planta"
- "Orientación nutricional"
- Educación para adultos"
- "Paternidad responsable"
- "Microindustrias"

- CONAMU. Comisión Nacional de la Mujer

Entrevista a la Lda. Rosalva Alba.

Organización: Presidenta (Lda. Hilda Anderson Nevares de Rojas) Tienen una representante en cada Secretaría de Estado, en cada estado de la República y en empresas paraestatales.

Plan de acción: El programa se desarrolla en varias líneas: económica, política, social, cultural, investigación, empleo, salud, vivienda. Se publica el programa operativo en el que se especifican las líneas más concretas, los responsables y

periodos. Cada representante o comisionada debe recorrer - los municipios de su estado para conocer la situación de las mujeres. Se investiga sobre la participación de las mujeres en política, sobre la deserción escolar, tradiciones y patrones culturales, madres solteras, sustancias que afectan a - la salud de las mujeres, enfermedades, etc..

Se elaboran una; recomendaciones a partir de los resultados del estudio y se envían a la Secretaría de Estado correspondiente donde hay una representante de CONAMU. La puesta en marcha de las resoluciones depende del Secretario de Estado.

Publicaciones: Evaluación del decenio de la mujer 1975-85, Programa operativo 86-88, Revista.

Problemas: El escaso presupuesto dedicado a la CONAMU dificulta la labor de las representantes en cada Estado. Asimismo se dejó de publicar la revista.

MUJERES EN SOLIDARIDAD. MUSOL

Entrevista a Lda. Claudia Alonso Pesado. Directora del Programa Mujeres en Solidaridad. "El Programa de Mujeres en Solidaridad abre cauces para que las mujeres del campo y la ciudad puedan participar en actividades que redunden en mejores condiciones de vida para sus familias y que incrementen el ingreso familiar con actividades productivas"(6)

Objetivos:-participación integral de las mujeres, generar autodesarrollo, reforzar la organización de mujeres, la mujer como fin, no como medio, generar procesos autogestionarios.

Líneas directrices: El Comité de Planeación del Desarrollo Estatal, COPLADE, compuesto por el gobierno, Secretarios de - Estado, Gobernadores, Secretarías de Planeación y Secretario

(6) El combate a la pobreza, op. cit. pg 145

Técnico elabora el Plan Nacional de Desarrollo. Este Plan marca las directrices de los Planes Estatales de Desarrollo que se implementarán en cada Estado. En este Plan se incluyen las acciones con mujeres y para mujeres, las cuales se acogen a lo firmado por México de la Carta de no Discriminación de la Mujer, de Naciones Unidas.

MUSOL trabaja con el concepto de microrregión, entendida como zona de desarrollo local. La división política no corresponde con este espacio porque se contempla en una microrregión, a veces 3 estados, o más, con la misma problemática.

Plan de acción: Conocer los problemas de las comunidades y cuales afectan más en el ámbito familiar y como mujeres.

Salud y abasto son los problemas centrales, que más preocupan a las mujeres (según MUSOL). Se trabaja con otros organismos de la República. Hay evaluación crítica. Se trata de permear las acciones de desarrollo. Cursos de capacitación a promotoras de salud y otras especialistas que traten tema de mujeres.

Grupos de trabajo: Se observó que hay mayor aceptación de los programas de mujeres si se trabaja solo con mujeres. Pero hay mayor aceptación comunitaria si también se trabaja con hombres. Con mujeres indígenas se parte de conocer un día en la vida de ellas, se elaboran codificadores gráficos, se tiene en cuenta la distinta visión de cada cosmogonía, el diferente papel social que ocupan y, se planea a partir de las necesidades. Programas en colaboración con el Instituto Nacional de Indigenismo (INI).

Acuerdos con otros organismos: INI, INEA (Inst. Nac. Enseñanza a Adultos), UNICEF, UNIFEM, CONASUPO (Consejo Nac. de Abasto a la Población).

Trabajo con ONG,s: Se trabaja en casos muy puntuales. Se prefiere hacerlo directamente con las organizaciones de mujeres campesinas, obreras, etc...

Personal: No necesariamente tiene formación de género o sobre desarrollo. Hay profesionales, líderes de las comunidades, y personas que presenten una actitud solidaria. La Jefa de Área

tiene a su cargo los/as promotores/ras. Las áreas son: Social, Técnica, Administrativa. Las promotoras trabajan con el personal de la microrregión para implementar un programa. Existen una Coordinadora Estatal que agrupa a las Jefas de Área y Promotoras.

Política: de respeto, participativa, corresponsabilidad y transparencia en la administración de recursos.

Proyectos: Los proyectos deben tener los siguientes requisitos:

- Deben derivar del autodiagnóstico
- Demostrar viabilidad técnica y financiera
- Pueden ser productivos, sociales y de servicios
- Presupuesto tenderá a crear un Fondo Comunitario que puede tener 3 modalidades: a) con cuota de mantenimiento
b) con recuperación de la inversión
c) con recuperación y cuota de solidaridad.

Publicaciones: Calendario, agenda, folleto descriptivo "Mujeres en Solidaridad".

2).- ORGANIZACIONES URBANAS NO GUBERNAMENTALES

En México reciben el nombre de A.C. (asociaciones civiles). En un Directorio realizado por SEDEPAC en 1988 (el más reciente que encontré) ^{publicado} se contabilizaron 89 grupos especializados en temas de mujeres en D.F. De estos grupos unos se han extinguido y han surgido otros nuevos.

No todas las A.C. que trabajan con mujeres lo hacen desde la perspectiva de género. Las A. C. que conocí directamente en D.F. fueron: APIS, CATDA, CICAM, CIDHAL, ATABAL, ENCLACE, FAT, MAS, MEXICANOS CONTRA EL SIDA, MUJERES DEL CHOPO, MUJERES PARA EL DIALOGO, MUSA, SEDEPAC, SIPAM, SOLIDARIDAD Y VIDA, UNIDOS CONTRA EL SIDA, UNION DE ESFUERZOS PARA EL CAMPO, UNION VECINOS DE COL. GUERRERO, UNION VECINOS DE LA COLONIA TRÁNSITO, UNORCA, UPNT., VOZ HUMANA. Cada una de ellas se especializa en acciones concretas (sexualidad, trabajo doméstico, investigación, feminismo, sindicalismo, trabajo, sida, cultura, salud, vecinales, etc...)

Cada una de estas ONG,s y otras pueden consultarse en el Directorio que incluyo al final.

La problemática de estas mujeres pude conocerla a través del trabajo que CIDHAL realiza en D.F. Trabajo en la colonia Tránsito con mujeres y trabajo en la escuela de promotoras que aglutina a mujeres representantes de colonias urbanas. Con Comunidades eclesiales de base y sobre temas de salud. Otro medio de acercarme a su problemática fue asistiendo a los actos organizados por ellas mismas, o en los que participaban. Actos propicios fueron los mítines que con motivo de las elecciones del 18 de agosto dieron las candidatas, pues en su lista programática quedaban expresados los principales problemas de las mujeres mexicanas. Un periódico especialmente sensible al ámbito de género es "La Jornada", con su informe mensual "La doble Jornada" recogiendo artículos, noticias comentarios, convocatorias, y anuncios, todo sobre mujeres. En concreto el 8 de agosto, a los pocos días de llegaryo a México, salió "Doble Jornada" con un artículo de Alejandra Massolo en el que se exponía la preocupación por las mujeres urbanas. Se tituló "La otra ciudad, la ciudad de las mujeres" era la expresión de una observación inteligente y profunda que entre otros aciertos, decía:

"Hoy en día la metrópoli de México es habitada por un 63% de la clase popular baja y muy baja(..). La mayoría de las mujeres sigue perteneciendo al universo de la pobreza urbana(...),

La pobreza urbana, desde nuestro punto de vista, no significa exclusivamente carencias e injusticias materiales. Es un marco de vida multidimensional que tiene que ver con: la inhibición de la conciencia y el ejercicio de los derechos de ciudadanía; con la pobreza del concepto de participación, como mano de obra gratuita y obligada; con la pobreza del cumplimiento estatal de los derechos sociales y de la planeación del desarrollo urbano; con la pobreza del quehacer político que apuesta al voto cautivo tutelar y clientelar de la mujer pobre; con las actitudes esterotipadas hacia la mujer; con la pobreza de información y de mensaje; con la pobreza en calidad de los servicios, equipamiento y viviendas"(7)

(7) Massollo, Alejandra.- "La otra ciudad". La ciudad de las mujeres. La Jornada, Suplemento;La Doble Jornada,8-8-91 pg: 4)

El cine fue otro medio que utilicé para conocer el sentir de las mujeres. La observación participativa y la participación misma en los eventos a los que acudí también me dieron una idea del mundo urbano femenino.

Sobre los talleres con mujeres urbanas sobre la escuela de Promotoras y otras actividades a las que asistí doy cuenta en el apartado de CIDHAL y de "Otras Actividades".

3).- ORGANISMOS RURALES NO GUBERNAMENTALES

En este apartado debo mencionar la inestimable ayuda que supuso para mí CIDHAL-Cuernava (CC) y muy especialmente la información, experiencia y calor humano de Carola Carvajal. La especialización de CC es el trabajo con mujeres campesinas y su experiencia en ello ha quedado sistematizada en sus Documentos de Trabajo y en sus vídeos.

Además de las entrevistas realizadas a las mujeres de CC, de cada uno de los sectores que trabajan, consulté las memorias que habían elaborado de su trabajo y experiencias. Los vídeos sobre temas concretos me brindaron una idea "mas real" del ambiente y las caras de las protagonistas.

El eje que marcaría mi interés y los viajes que posteriormente realicé me lo proporcionó Carola al hablarme de la creación de la COORDINADORA INTERREGIONAL FEMINISTA RURAL. Surge en 1987 a iniciativa de CIDHAL-Cuernavaca. Compuesta por: Comisión de Mujeres del Frente Campesino Independiente Revolucionario (FCIR) del sur de Sonora, Comisión de mujeres Artesanas de la Coop. Regional "Tosepan Titataniske" de Sierra Norte de Puebla, Centro de Estudios de Desarrollo Rural (CESDER) de Zautla, Puebla, y Grupo de Morelos.

Desarrollan un trabajo con la perspectiva de género y clase
Objetivo: incidir en los niveles personal familiar, comunal, regional y nacional, buscando un cambio en la vida cotidiana, relaciones de poder, ideología y estructura económica.

Conocí el trabajo de la INTERREGIONAL A tres niveles:

- 1)- Vídeo sobre el I Encuentro de mujeres rurales de la Interregional donde se exponía la situación de las mujeres de estos estados, su problemática, sus propuestas.
- 2)- Leyendo las memorias de los talleres que se realizan en cada zona.
- 3)- Visitando y entrevistando a las mujeres de los grupos que componen la Interregional.

Vídeos vistos: -"Con manos de colibrí" artesanas de Cuetzalan.
-"IEncuentro Mujeres campesinas Interregional".
-"La trama: labores de unidad" trabajo de las artesanas.
-"Jamuchin Nahui(juntas)". De la Sierra de Álamos, Sonora.

VIAJES:

- ZAUTLA-PUEBLA-CAPOLIHTIC

Zona de clima templado, escasas lluvias, deforestación , agricultura de autoconsumo: maíz, frijol, haba, papa, trigo.; corral de traspatio. No hay transportes colectivos (salvo los taxis colectivos), ni agua potable, ni electricidad en las casas. No hay trabajo, los hombres emigran durante 4 meses, no hay atención médica, partos prematuros por acarrear cargas de leña piedras, agua; alta mortandad infantil.

En esta zona se encuentra el Centro de Estudios para el Desarrollo rural (CESDER). Este centro lleva a cabo el programa de "La autosubsistencia como estrategia de desarrollo rural alternativo en la agricultura de la pobreza". Son objetivos del mismo promover un sistema de educación rural adecuado a las características de la región, consolidar procesos de desarrollo, generar tecnologías apropiadas y alternativas de producción en la región., vincular a productores y comunidades para el financiamiento.

Las líneas de trabajo del centro son: formación de recursos humanos, promoción del desarrollo, investigación, agropecuaria, diseño de tecnologías, vinculación con organismos para el desarrollo.

El trabajo que realiza con mujeres está incluido dentro del programa de Promoción del Desarrollo en el que se trabaja con las mujeres de las comunidades. La ayuda financiera es de la Fundación Niños de México a través de los Centros Infantiles Campesinos. La acción implica desarrollo infantil, educación para la salud, nutrición, conservación y producción de alimentos y ORGANIZACIÓN DE GRUPOS DE MUJERES.

El objetivo para 91-92 respecto a las mujeres era lograr la integración de una organización regional que aglutine a los grupos de mujeres.

Entrevista a Rosa Martínez Reyes, promotora del CESDER encargada del trabajo con las mujeres. Nativa de la zona. Los hombres al emigrar a otras zonas abandonan la responsabilidad de sustentar el hogar. Es por ello que las mujeres quedan al frente de la unidad doméstica. Se encuentran con problemas de salud, desnutrición, no hay doctor y las distancias son muy largas hasta el centro de atención médica.

Acciones: capacitación a dirigentas, multiplicación de lo aprendido, trabajo directo con las mujeres, partir del auto-diagnóstico, que sean las mismas mujeres quienes propongan y realicen las acciones.

Proyectos: Talleres de nutrición, huertos comunitarios que trabajan varias mujeres y se intenta que amplien la dieta; se reparte lo producido; talleres de costura; corrales de traspatio.

Problemas: Se han encontrado con el desacuerdo de las autoridades con las actividades de las mujeres, dificultad de cambiar el rol genérico, la mujer en la casa no opina, no actúa fuera, no se enfrenta al poder, no la dejan las mismas mujeres ni los hombres de la comunidad.

Publicaciones del CESDER:

- "Totajtol, Nuestra palabra". Órgano informativo del CESDER. N°1 agost-sept. 1991
- "La autosubsistencia como estrategia de desarrollo rural alternativo en la agricultura de la pobreza". Benjamín S. Berlanga Gallardo. Febrero 1990.

-CUETZALAN-PUEBLA. Sierra Norte de Puebla

La Cooperativa de Artesanas Tosepan Titatanisque se incluye en una cooperativa mixta en la que las artesanas forman una Comisión. Se crea en 1986 y aglutina a 65 comunidades de la Sierra Norte de Puebla. En Cuetzalan se encuentra la central de la cooperativa. Las mujeres organizadas en el Consejo Regional de Mujeres han realizado una dinámica de trabajo en donde se pretende : generar participación de más mujeres, trabajo en grupo, ejercicio de dinámica de grupos, lucha por una mejor calidad del producto.

Dificultades que se han encontrado han sido:

Nivel Personal: - temor a los chismes

- rol asignado de calladas y sumisas
- prevalece la autoridad masculina
- cargas de trabajo en la casa y el campo
- falta de recursos para cubrir las necesidades
- maltrato, violencia y alcoholismo

Nivel Trabajo: - hacer frente a la competencia

- falta de mercado seguro y constante
- agotamiento físico por las múltiples jornadas
- multiplicidad de trabajos: vender productos
cultivar tierra
gestión doméstica
elaborar artesanía
- falta de ingresos seguros
- falta de servicios: agua potable, luz
- 15 horas de jornada laboral

Nivel de Coop: - no se reconoce el esfuerzo de las mujeres, al ser mixta la coop.

- sujetas a las decisiones de la Asamblea general, mayoría de hombres.
- necesidad de un espacio de mujeres
- respeto a los ritmos y tiempos de la comisión de las mujeres.

Entrevisté a Rufina Villa, Presidenta de la Comisión de Artesanas. En 1985, en Cuetzalan, las primeras mujeres se reúnen para vender sus artesanías en la Universidad de Puebla. Se crea la cooperativa de artesanas. En años posteriores se unirían mujeres de otras comunidades. En 1989 ya hay 8 comunidades integradas.

La organización interna: cada nueva cooperativista solicita su admisión,; el Comité se reúne a decidir. Se le da a conocer la lista de derechos y obligaciones, si entra; además de pedirle un muestrario de su producción. Se paga al entregar el producto. Se realizan exposiciones y hay una tienda de ventas al público en Cuetzalan.

El Comité se reúne cada mes y cada 2 años se renueva por elección en una Asamblea General. Cada grupo o comunidad cuenta con un Consejo de Mujeres, que es el que elige al nuevo Comité. Hay también un equipo de comercialización encargado de buscar ventas, entrega de pedidos, contactos etc.

Actividades: Cursos de capacitación sobre planificación familiar, salud, higiene, mejora de la calidad textil, trabajo doméstico compartido. El financiamiento es a través de una agencia norteamericana, creación del fondo revolvente y creación del fondo de emergencia.

También pude asistir a una Asamblea General de la coop. mixta en cuyo Orden del día, punto 6, se incluía el informe de la Comisión de Artesanas. Se habló en bahuatl y castellano los informes de los hombres fueron muy concretos: precios del café, toneladas cosechadas de pimienta, etc.. La diferencia con el informe de la Comisión de Artesanas fue muy marcada y mucho más rico en trabajo e implicaciones.

INFORME DE LA COMISIÓN DE ARTESANAS

Actividades realizadas:

- Organización: - Reuniones locales de artesanas
- Reunión de comedor
- Capacitación: - Taller de contabilidad
- Taller de producc-comercializ-preparación de paquetes, pedidos, exposiciones
- Exposiciones: - 11-14 spt.
- 29-30 sept.
- entrevista con el presidente municipal
- Bienestar Social
- Taller sobre cultivo de hortalizas,
- compra de semillas en Puebla
- visita del técnico agrario
- Actos generales:
- proyecto para conseguir local de reunio-

- niones
- visita fundación Ford en México
- redacción acta reunión del Comité
- reunión de equipo
- reunión de área
- reunión de acopio

Estado de cuentas: saldo a favor 22.635.000 pesos.

SIERRA DE ALAMOS-SONORA

Es una zona árida, de altas temperaturas, escasa lluvia, agricultura de temporal. Falta de transporte público, falta de agua canalizada, falta de electricidad. Problema de la tenencia de la tierra pues son habituales la toma de tierras y creación de nuevas comunidades en ejido.

Comunidades que integran esta región son: Güirocoba, Aguacali-ente, La Labor, López Mateos, Paredones, Yocojihua, Huatabampo, Gerocoba, Álamos.

Álamos es el eje aglutinante de la actividad política, económica y sanitaria de la zona. La actividad de las mujeres está muy unida a la lucha por mejorar la comunidad: apoyo en la toma de tierras, lucha por conseguir canalización del agua, luz eléctrica tienda de abastos, cierre de cantinas.

La Coordinación de estas mujeres la lleva Carmen Reyes, dirigente de la organización campesina Federación Campesina Independiente Revolucionaria (FCIR). Su trabajo consiste en: formación de dirigentas, organización de talleres, visitas periódicas a las comunidades, elaboración de las memorias, contactos con las coordinadoras de las otras secciones de la Interregional.

Carmen Reyes fue candidata a Diputada por el PRT., formó parte de la Dirección Estatal del partido(1983-90) y de la Directiva Nacional (1987-89). Fue responsable del área de la mujer en el estado de Sonora. En 1982 entra en el FCIR en su compromiso por la mujer campesina. Impulsa dentro del FCIR la creación de comités

de mujeres formándose 18 en total.

Organización: en cada comunidad se eligen 2 promotoras: 1 de salud, 1 de organización. Éstas asisten a los talleres que se dan, generalmente en Álamos y, posteriormente, llevan la información a las mujeres de sus comunidades. Además de las promotoras, la coordinadora también visita las comunidades.

Proyecto: Actualmente se ha presentado un proyecto para crear la casa de la Mujer en Álamos. El 30 de noviembre se inauguró la Casa de la Mujer en Güirocoba.

Publicaciones:(Memorias)

- Encuentro de mujeres campesinas. febrero 1989. Álamos
- Memoria del II Encuentro Mujeres campesinas. 5,6-8-89
- Memoria del III Encuentro Mujeres camp. "Violencia -- hacia las mujeres:" 25-26 nov. 89. Álamos.
- Memoria IV Taller de muj. camp. "Ser mujer.Género" 25-26 marzo 90, Álamos
- Memoria del V encuentro de muj. camp. 29 sept. 1990
- Memoria del VI Taller de mujeres. 4-5- mayo 1991 "SaludII"
- Taller de formación de dirigentes-promotoras, 23,24, 25 mayo 1991. Ocotepc-Morelos.
- Taller sobre salud y plantas medicinales. 1-3 dic.91

Comunidades visitadas: La labor, Yocojihua, Álamos, López Mateos, Huatabampo.

Metodología empleada: -entrevista colectiva
- charlas informales
- observación
- diario de campo

Guía de preguntas en las entrevistas:

- 1) presentación de quién era yo
- 2) Cuántas eran en el grupo
- 3) Porqué se organizaron, desde cuando
- 4) Problemas que tienen
- 5) Reivindicaciones y logros conseguidos
- 6) ¿Les han servido los talleres?
- 7) ¿Qué temas propondrían?
- 8) ¿Tienen contacto con otras organizaciones?
- 9) ¿Se identifican con los problemas de otras mujeres campesinas?
- 10) ¿Cómo definirían ser hombre, ser mujer?

Debo hacer constar que me fue difícil comunicarme con estas mujeres, no entendían el contenido de los términos en los que yo hablaba. Al principio las reuniones eran tensas, yo no sabía como continuar y ellas no sabían qué decirme. En este sentido me ayudó mucho Carmen Reyes porque ella traducía mis preguntas. No era un problema de idioma sino de contenido.

A la pregunta. 10 no respondían enseguida, tenía que añadir que cómo eran los hombres de su comunidad, si bebían, si les pegaban, si les dejaban venir a las reuniones, etc... Pero con estas aclaraciones prácticamente se dirigía la respuesta a un no o un sí faltando precisamente el discurso más real de la informante.

Cabe destacar un comportamiento distinto en el trato a las mujeres según la comunidad, sea mestiza o indígena. La violación de los derechos de las mujeres es mayor en las mestizas. Los principales problemas en la relación de género serían la violencia hacia las mujeres por parte de los hombres alcoholizados o no, y la no permisividad de actividades no tradicionales para la mujer, por parte de los hombres.

En las comunidades indígenas parece que las violaciones y malos tratos a las mujeres no se dan con tanta frecuencia como en las mestizas. De igual forma existe menor resistencia, por parte de los hombres indígenas, a las actividades de las mujeres relacionadas con talleres, reuniones y viajes fuera de la comunidad.

Otra forma de contacto con las mujeres campesinas fue la asistencia a un congreso de

UNORCA. Unión Nacional de Organizaciones Regionales Campesinas
Autónomas. Iª REUNION nacional de organizaciones de mujeres
Campesinas "La organización de las mujeres en el campo".
15-16 octubre 1991. Oaxtepec. México.

Asistí a este congreso de organizaciones gracias al contacto con Carola de Cihhal. Unorca es un sindicato que abarca todos los

Estados de México. Para este encuentro la organización realizó un estudio previo con una muestra de 17 organizaciones regionales que abarcaban 126 comunidades.

Los temas tratados primero en ponencia y, posteriormente, discutidos en Mesas de Trabajo y plenarias fueron los ss:

- La organización de las mujeres en el medio rural. Por Emma Zapata (Colegio de postgraduados de Chapingo)
- Los proyectos productivos y sociales en manos de mujeres campesinas. Por Josefina Aranda (Universidad Benito Juárez de Oaxaca).
- Legislación y mujer rural. Por Alejandra Saha (UNORCA)
- Educación, capacitación y asesoría como instrumento de consolidación de los grupos de mujeres en el medio rural. Por Carolina Carvajal (QDHAL-CUernavaca).

Todas las ponentes son mujeres reconocidas por su labor de capacitación e investigación de la situación de las mujeres rurales.

La asistencia de mujeres de varios estados de México me proporcionó una visión más completa de la problemática de cada zona. Fue emocionante oír a mujeres de Quintana Roo, de Michoacán, de Sonora, de Nayarit, de Puebla, etc..

Esta organización UNORCA es mixta y su filosofía actual es afrontar la crisis del campesinado "incluyendo" (siempre han estado las mujeres) a estas en la lucha. La crisis del ejido y la firma del TLC son dos tenazas que oprimen cada vez más fuerte las ya malas condiciones del campesinado. La inclusión de las mujeres se utiliza como estrategia de refuerzo, como grupo de presión para unir todos los contingentes en una lucha de sobrevivencia del agro mexicano.

La perspectiva de género no es la base del cambio. El cambio lo genera la necesidad de contar con más voces, aunque "sean feme-

ninas". Por esto los proyectos propuestos son básicamente productivos, de generación de ingresos, de retener en propiedad de los campesinos la tierra. No se plantea un cuestionamiento del papel femenino y masculino ni una nueva división sexual del trabajo. Sin embargo, el promocionar las UAIM (Unidades Agroindustriales para la MUjer) está propiciando una base organizativa para las mujeres. Esta organización ha dado mayor fuerza a las mujeres e impulsado un cambio, primero personal, después social y por último político. En otros casos la UAIM ha generado más conflictos que beneficios.

Desde la estrategia feminista los proyectos productivos no son el principal motor de organización para las mujeres. Se trataría, por el contrario, de generar una concienciación de género que dotara a las mujeres de elementos de cambio, de transformación - de su identidad subsumida y aprendida hacia una identidad elegida, distinta de la patriarcal. La transformación personal conlleva una libertad de elección y una voluntad dirigida a conseguir un objetivo que beneficie a las mujeres como sujetas independientes, no como un apéndice de la familia o de sus hijos. Como consecuencia los proyectos productivos en esta fase cobran un sentido de "instrumento para" no de "finalidad". Por último, añadir que este problema de falta de perspectiva de género en el proyecto de "Apoyo a la mujer campesina" es consecuencia de una falta de sensibilización y conocimiento de lo que significa "perspectiva de género". Personalmente observé que no hay una actitud cerrada a admitir el cambio hacia concepciones de género, pero sí un desconocimiento de lo que estas significan.

Publicaciones: UNORCA facilitó un directorio de las organizaciones que participaron incluyendo estado, organización, ejido, municipio, grupo, tipo de proyecto. (se adjunta en el directorio de esta memoria)

CIDHAL-CUERNAVACA

Además de sus servicios: centro de documentación, consultorio

y publicaciones hay un área específica de mujeres rurales. Se realizan talleres sobre género, violencia, maternidad, salud, etc. Preocupadas por la metodología feminista de educación popular elaboraron una publicación y realizaron una investigación sobre la vida cotidiana de las mujeres en el estado de Morelos (al que pertenece Cuernavaca). Son dos documentos que aportan cada uno en su tema avances importantes, pues hasta el momento no se había publicado nada al respecto.

Publicaciones tienen muchas, están incluidas en el Anexo de publicaciones que adjunto.

CIDHAL apoyó para que se abriera la Casa de la Mujer en Tejalpa, cerca de Cuernavaca. Hoy en día esta Casa presta servicios en acupuntura, medicina natural, herbolaria, masajes. Proyectos realizados fueron capacitación sobre nutrición, salud, poder y autonomía, autogestión... Proyectos futuros: Abrir un centro de acopio en Tejalpa llevado por mujeres. Es un centro de acopio de basuras y el proyecto surgió para cubrir 3 objetivos:

- aprovechamiento de una nave industrial propiedad de las mujeres
- generación de ingresos para las mujeres
- concienciación ecológica en la población para reciclar las basuras.

La 1ª fase consistió en una investigación de campo sobre el monto de basura producida por zonas del municipio, tipo de basuras que se pueden reciclar, centros o empresas que compran vidrio, cartón, latón, precios por Kg, situación de los basureros, contaminación por basura, legislación y permisos para la recogida, viabilidad económica, etc..

La 2ª fase sería el acondicionamiento del centro y capacitación del personal, y la 3ª fase sería el funcionamiento del centro.

Factores de éxito a considerar por lo que aporta el proyecto:

- proceso educativo ecológico generado en la localidad
- relación con las autoridades municipales
- mercado existente para rentabilidad del reciclaje.

Conocí personalmente la exposición de la 1ª fase, de investigación de la viabilidad, y me pareció un estudio amplio, concienzudo y realista. Falta que se apoye financieramente y se ponga en marcha este proyecto.

4).- ORGANISMOS ACADÉMICOS

La actividad académica dedicada a estudios cuyo tema son las mujeres cada vez es más amplia, especialmente motivada por el aumento de la demanda que sobre estos temas ha generado tanto el colectivo estudiantil como el profesional. Ello viene motivado - por una situación social en la que las mujeres demandan respuesta a sus necesidades tanto laborales, intelectuales, familiares, de subsistencia, religiosas, de salud, nutrición, sexuales, etc..

Ante esta creciente demanda el problema surge cuando la estructura académica: enseñanzas medias y superiores resulta tan rígida que no admite en su Curriculum el reconocimiento de calidad que estos estudios están alcanzando. La tarea que se está realizando - actualmente es la de incluir, no sólo asignaturas que traten el tema de las mujeres sino, llegar a crear cursos de especialización, maestrías y doctorados reconocidos académicamente y en los Curriculum universitarios.

Investigación y docencia sobre el tema de mujeres han corrido disparejos habiendo evolucionado más la investigación que la - docencia. En este segundo ámbito, docencia, desde que en 1974 Aláide Foppa impartió el 1º curso sobre sociología de la mujer, en una materia optativa llamada "Sociología de las Minorías" en la Fac. de CC. Políticas y Sociales de la UNAM (Universidad Nacional Autónoma de México), se ha impartido muchos cursos pero por la estructura institucional, por la consideración marginal de los temas y otros problemas no se ha podido consolidar el plantel docente.

CURSOS Y SEMINARIOS SOBRE GENERO

UAM. Curso de Especialización en estudios de la mujer. División de CC. Sociales y Humanidades. de la Universidad Autónoma Metropolitana-Xochimilco. Area de investigación: Mujer, identidad y poder.

Este curso tiene el antecedente de 10 años de trabajo previo realizado por el grupo de profesoras que lo coordinan. Su trabajo ha sido amplio y sus publicaciones muchas. En 1989 como fecha más reciente, realizaron un curso de Actualización en Estudios de la Mujer a nivel de Postgrado, por un año, en donde se presentaron las herramientas metodológicas para la investigación sobre la condición de la mujer. Este curso de especialización es una propuesta que parece que se aprobará por el consejo académico de la UAM y que podría iniciarse en abril u octubre 1992.

Coordinadores: Angeles Sánchez Brinças, Mary Goldsmith, Eleanor Bartra Muría, M^a Esther Schumahr. Se entrega diploma de Especialización.

PIEM. Curso de Especialización de Estudios de la Mujer. Programa Interdisciplinario de Estudios de la Mujer. El Colegio de México.

El PIEM lleva varios años impartiendo este curso cuya duración es de año y medio. Consta de 11 materias y 1 seminario de investigación. Objetivos del curso son, entre otros: conocer las corrientes feministas y su contribución a la problemática de las mujeres, incorporar la perspectiva de género en la aprehensión de la realidad, evaluar la contribución en cada disciplina de los estudios de la mujer en términos de nuevos temas, conceptos, métodos y técnicas.

Además de este curso se imparten talleres de temas concretos

sobre mujeres, y cursos de verano para extranjeras/os. Los temas de estos cursos de junio-julio abarcan una información amplia - sobre las mujeres mexicanas, tales como: mujer campesina, mujer y ciudad, mujer en la frontera norte, legislación y política públicas, mujer y literatura mexicana, identidad y sexualidad femenina, - teoría feminista en América Latina, entre otros.

del Curso de Especialización dan Diploma, y del curso para extranjeras dan constancia académica.

ENAH. Escuela Nacional de Antropología e Historia

Se inicia en 1992 el primer curso sobre género reconocido en el curriculum académico. Se trata de una maestría en Antropología Social. La línea de investigación es GENERO Y ETNIA. La duración será de 2 años y termina con la presentación de una Tesis de Maestría. La coordinadora de esta Línea de investigación es Sara M^a Lara. Se puede obtener folleto informativo sobre las Maestrías en Antropología Social en la División de Estudios Superiores en la ENAH.

IIA. Instituto de Investigaciones Antropológicas, de la UNAM

Seminario de Antropología y género, iniciado el 9 de octubre de 1991. Este seminario tiene como objetivo reunir a especialistas de diversos ámbitos, predominando el académico, que hayan orientado su trabajo hacia los temas de mujeres. Con el bagaje personal de investigación, docencia y práctica en estos temas. Se discuten en cada sesión diferentes problemas. Es un ámbito de intercambio de conocimientos y discusión sobre los temas de género. El Seminario se inició con el tema "Los estudios de género y sobre mujeres en España actualmente" impartido por mí.

Coordinación: Lourdes Arizpe y Ana M^a Salazar.

PIEG. Programa Interdisciplinario de estudios de Género. Creado

el 13 noviembre 1991, surge como propuesta de varias mujeres

académicas. Englobaría a todas las mujeres (y hombres) que desde su disciplina investigan e imparten docencia en la UNAM sobre tema de las mujeres. Una de las principales impulsoras del PIEG fue el CEM (Centro de Estudios de la Mujer de la Fac. de Psicología-UNAM). Coordinadora: Graciela Hierro (feminista del área de la filosofía).

5).- ORGANISMOS INTERNACIONALES

UNIFEM.- Entrevista a Lda. Yolanda Nava Caballero. Encargada de Proyectos sobre las mujeres. Asistente del Coordinador regional de UNIFEM, Klaus Bethke.

En México se encuentra la oficina regional de UNIFEM. Esta oficina se encarga de los programas para mujeres de México, Cuba, Dominicana y Centroamérica.

Actualmente está llevando a cabo 2 proyectos:

- Tempoal(Veracruz): propuesto por la asociación de mujeres campesinas AMCHAC que fue fundada hace 7 años. El objetivo era construir bombas de agua para facilitar el trabajo de sacarla de los pozos. Recibieron capacitación en el proceso de fabricación de las bombas, en Colombia. Consiguieron presupuesto para la fábrica y máquinas necesarias. Organizadas en una sociedad cooperativa, son 15 en la actualidad. El precio de la bomba es asequible a las mujeres y su manejo es factible incluso para los niños/ñas.

- Tlaxcala(Morelos): "Mujer y desarrollo rural". La 1ª etapa del proyecto fue organizar a las mujeres campesinas. Talleres de género conjuntados con actividades productivas. La 2ª etapa dedicada al reforzamiento de la organización, productos obtenidos que sirvan para retroalimentarles (además de la comercialización que sirvan para autoconsumo).

Problemas encontrados: Las mujeres no asumen la responsabilidad. Sobrecarga de trabajo (ejemplo esquilar las ovejas supone más trabajo que la ganancia en la venta de la lana.) Cho-

que con las tradiciones (las mujeres prefieren hacer sus tortillas a comprarlas hechas, presión de los hombres a que las hagan ellas, presión de las otras mujeres para que no se salgan de su rol) Poblaciones con alto índice de natalidad. Muchos hijos que multiplican el trabajo y desgaste de la mujer (de 13 partos sobreviven 6 hijos, ejemplo de mujer en Buenavista).

Criterios de selección de proyectos: Que genere beneficios directos para las mujeres. Que formen una organización. Si el proyecto no es admitido se orienta hacia otros organismos. Tienen que seguir un formulario de UNIFEM.

Contacto con otros organismos de México: MUSOL, INI, UNIFEM dará curso de sensibilización a técnicos del estado mexicano sobre género en 1992.

Grupos de beneficiarias: organismos oficiales, organismos académicos, organizaciones de mujeres.

Presupuesto disponible: escaso para mantener el personal de apoyo y administrativo propio. Escaso para proyectos. De los proyectos presentados se acepta el 1%.

Publicaciones: NO elabora para difusión.

UNICEF. Entrevista a Dr. Francisco Rojas Rojas. Oficial de proyectos de mujeres en México.

A través del PROGRAMA REGIONAL DE CAPACITACION DE LA MUJER PARA EL DESARROLLO (PRCMD) UNICEF-México se ocupa de las mujeres indígenas en tres Estados calificados de extrema pobreza. Estos son: Oaxaca, Guerrero, Chiapas.

Plan de Acción: Se apoyan proyectos de desarrollo integral, que se ocupen de educación, salud, agua potable en las comunidades etc.. y que se relacionen o repercutan en el bienestar de las niñas/ños. Los proyectos productivos cuyo producto pueda revertir en la mejora de las condiciones de vida y cuya producción ~~si~~ no se comercializa pueda servir de autoconsumo. Utilización de tecnologías alternativas que puedan manejar las mujeres. Mejora de los ingresos. Cuestionamiento de los

programas de mujeres en desarrollo a partir de:

- a) no se debe dar un tratamiento paternalista, no son "pobrecitas mujeres que hay que ayudar". Hay que darles las herramientas para el autodesarrollo.
- b) Que no se las sobrecargue de trabajo, liberación de tiempo para las mujeres.
- c) Darles capacitación de carácter empresarial y técnica: gestión económica, control de calidad, cálculo del valor tiempo/trabajo, estudio de mercado, competencia..

Proyectos: UNICEF colabora con organismos de los Estados, por convenio y acuerdos, no suele hacerlo con instituciones privadas u ONG,s solo, salvo si el proyecto se presenta compartido con un organismo oficial. Con Guerrero, por ejemplo, colabora con la Secretaria de la Mujer; en Chiapas con la Secretaria de Educación Pública. Apoya los proyectos con personal, método de trabajo, difusión de los programas de desarrollo (folleto trípticos en lengua indígena, financiamiento de encuentros), apoyo financiero directo, maquinaria, semillas, molinos de nixtamal, etc..

Presupuesto: No es mucho el dedicado a México, por considerar que es un país que está en Vías de Desarrollo. Sin embargo, no se contemplan las diferencias regionales con fuertes contrastes de riqueza y pobreza.

Vinculación con UNIFEM: Al ser organismos ambos de NNUU hay relación pero tienen diferencias. UNICEF no financiaría un encuentro para tratar sobre género, eso le correspondería a UNIFEM, pero sí proyectos que mejoren la situación de las mujeres porque ello va a repercutir en la situación de las niñas/ños.

Proyectos para las niñas: mejora de la nutrición, acceso a la escuela, mejora de su educación como mujer, inculcar valores y conciencia sobre sí mismas.

Publicaciones:

1989 VARIOS.- El ajuste invisible. Los efectos de la crisis económica en las mujeres pobres. Oficina Regional para América Latina y El Caribe. Programa Regional Participac. de la mujer en el desarrollo. UNICEF. Colombia.

1990 BARME ,Catherine.- La mujer pobre en México. Proyecto para la atención de la mujer. UNICEF. México

1990 ROCHA SANCHEZ, Lola (Comp). Institucionalización de proyectos para la mujer. Oficina regional para América Latina y El Caribe. Programa regional de capacitación de la mujer en el Desarrollo (PRCMD). Colombia

ONU-SOLIDARIDAD. Entrevista a Lda. Julia M. de Roitman. Coordinadora del Proyecto ONU'SOLIDARIDAD. Es cooperación internacional multilateral. Objetivo: intercambio de experiencias de América Latina que combatan la pobreza. Detectar más situaciones problemáticas, las "luces rojas". La Lda. estaba especializada en temas laborales, como el problema de desempleo. Interesada en la relación entre lo social y lo económico. Sector informal. Observaciones: La Lda. después de leer mi carta de presentación se interesó mucho por participar como profesora en el curso, motivo de estapasantía. La carta de presentación hablaba de que prestara todo el apoyo a mi labor por lo que la entrevista la dirigió a informarme de los organismos de México que se ocupaban de mujeres. Apenas habló de lo que era el proyecto que ella coordinaba, aunque yo le pregunté por ello. Debo añadir que su información fue muy amplia, así como el facilitarme algunos tlfnos. de contacto.

ICI Entrevista con D. Gerardo García Rodríguez. Coordinador Gral de Cooperación.

Las líneas de Cooperación desde España con México están basadas en el convenio de cooperación técnica y científica de 1990. Esta tiene un carácter de mutua reciprocidad en obligaciones y beneficios, así como en recursos financieros.

Proyectos: Los que se ajusten a los siguientes temas:

- Modernización tecnológica e industrial
- Recursos naturales y gestión del medio ambiente (hidráulicos, contaminación medio-ambiental, desertización)
- Cooperación en Administración Pública
- Cooperac. científica e interuniversitaria.

Prioridades: Turismo, Pobreza extrema, Informatización municipal.

Sobre mujeres, en concreto, no estaban ejecutando ningún programa, aunque se reconoció que las mujeres trabajan en todos los proyectos. Se aludió al proyecto de "Mejora del diseño en artesanía" en la mixteca (Oaxaca) y me comentó la dificultad a la hora de comercializar los productos artesanales.

III.- CIDHAL

Comunicación, Intercambio y Desarrollo Humano en América Latina (CIDHAL) tiene su origen en 1969 en Cuernavaca, fundada por Betsie Hollants. Su objetivo principal fue concienciar a la población en general sobre la problemática de la mujer. Es en el período 1977-79 cuando se ve la necesidad de trabajar desde la perspectiva de género y clase, continuando en esta línea hasta la actualidad.

En 1979 surge CIDHAL-México en D.F. y ambas instancias elaborarán planes conjuntos y particulares. El Proyecto Global 1990-92: "La mujer como propulsora del cambio social" marca el carácter, - objetivos generales, estructura de la ONG, planes de trabajo y reglamento.

En la declaración de principios se definen como : "Somos una institución feminista de carácter democrático, autónomo y pluralista, con una identidad propia que inscribie su práctica política en el marco de la transformación de las estructuras sociales - desde nuestra esfera de lucha que es el patriarcado"(8)

El Plan de acción se construye a partir de estos OBJETIVOS:

- 1) Contribuir al desarrollo de una propuesta feminista global - desde la perspectiva de género, clase, etnia y edad que integre y propicie los esfuerzos de todas las mujeres y las transformaciones en todos los ámbitos de la vida de la mujer.
- 2) Impulsar la generación de una propuesta organizativa feminista que incida en la organización amplia de mujeres de México.
- 3) Impulsar la creación de una cultura y estética alternativa que incluya nuevas formas de expresión" (9)

(8) 1990. Proyecto Global 1990-92, pg: 11

(9) op. cit. pg: 18.

ESTRUCTURA INTERNA

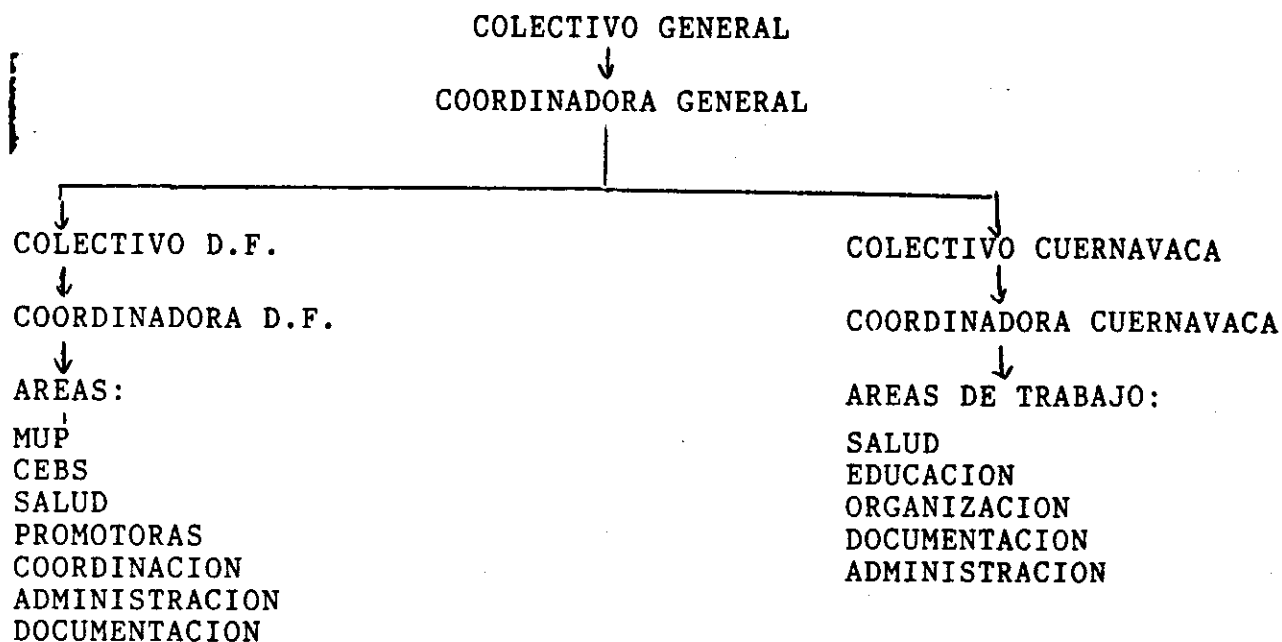

Esta estructura interna puede modificarse a tenor de las - conclusiones que se deriben de las propuestas de reestructuración que se están discutiendo en ambos CIDHAL durante estos meses.

Este esquema del círculo fue propuesto por Itziar Lozano en una de las sesiones de reestructuración de CIDHAL. No es una propuesta acabada, pues cada centro se está cuestionando la "reactualización del proyecto de C. con base en el análisis de las condiciones presentes del movimiento de mujeres y del equipo". Se busca "generar propuestas desde las participantes(..) para formular conjuntamente un solo proyecto global que cubra el próximo año y medio".

La discusión de este tema se inició en sesión intensiva del 5 al 7 de agosto 1991, posteriormente se convino en reunirse cada jueves para exponer las propuestas de cada una y de cada área.

Yo pude asistir a las sesiones de agosto, septiembre, octubre y algunas de noviembre. El proceso sigue abierto y se preveía continuar en diciembre. La preocupación principal surge de adecuar la línea y actividad de C. con la realidad que se vive. Para ello se realizaron sesiones de análisis de cada sector trabajado, de la coyuntura política después de las elecciones, de la situación económica, de la influencia del TLC en las mujeres, y otros temas. Con estos elementos cada grupo de trabajo elaborará su propuesta de acción y la expondrá a discusión al resto de las compañeras.

Uno de los asuntos tratados, que me parece más importante, es la búsqueda, por parte de C, de crear línea en el ámbito feminista. Una denominación que se le dió fue CORRIENTE AUTONOMA FEMINISTA. Los OBJETIVOS de esta CORRIENTE son:

- 1) fortalecer el mov. autónomo de mujeres con perspectiva de género a partir de generar una experiencia de participación democrática
- 2) Impulsar un proceso autogestivo
- 3) Impulsar en diferentes sectores de trabajo las demandas y y propuestas del feminismo.

Esta CORRIENTE FEMINISTA es un esfuerzo por crear línea. CIDHAL es una instancia de formación-capacitación pero se plantea llegar más lejos generando una fuerza organizada feminista. Fortalecer las

organizaciones de mujeres para que sean más estables y duraderas.

Preocupa en C. la dispersión de muchas mujeres que han pasado por sus talleres. Se pretende crear una estructura donde se puedan integrar estas mujeres ya concienciadas para que no se pierda su potencial generador de cambio. Dar un espacio de pertenencia desde C. proponiendo una estructura y una línea feminista.

PROYECTOS CIDHAL-MEXICO

ESCUELA FEMINISTA DE FORMACION

Este proyecto lleva realizándose desde 1988. Han salido ya tres promociones de mujeres:

- 1988-98 Escuela feminista de formación
- 1989-90 Feminismo, Identidad y Política
- 1991 Feminismo, Identidad y Mov. de Mujeres
- 1992-93 (pendiente de aprobación)

Contenido: 4 módulos

Actividad: Seminario semanal de 4 h. seguidas

Comentario: Durante el tiempo que estuve en D.F. asistía todas las sesiones de la escuela participando con comentarios y con mi vivencia personal.

ESCUELA DE CAPACITACION PARA MUJERES DEL SECTOR INFORMAL EN MEXICO D.F.

Comentarios: Esta fue una propuesta intermedia para el siguiente proyecto que mencionaré. En esta propuesta colaboré explicando el método Zopp, entrevistamos a mujeres del sector informal y buscamos información sobre el sector informal. De ello salió un pre-proyecto que sirvió de base, en parte, al proyecto definitivo:

CAPACITACION DE PROMOTORAS Y TRABAJADORAS DEL SECTOR INFORMAL DEL MOVIMIENTO POPULAR EN MEXICO.

Objetivo gral: Propiciar la emancipación personal, política y técnica de las mujeres organizadas en los sectores urbano populares a través de:

- profundización de la conciencia de género
- fortalecimiento de su organización como mujeres y trabajo
- capacitación técnica en oficios no tradicionales

Objetivos Específicos:(sintetizados)

- Análisis y comprensión de la problemática de género
- Ofrecer elementos que refuercen la acción de las mujeres en sus organizaciones haciendo frente a las demandas que les planteen los miembros de ésta.
- Incorporar a las mujeres a trabajos alternativos, no tradicionales para mejorar su nivel de cualificación y facilitar su incorporación al mercado de trabajo
- Reforzar los vínculos entre mujeres de diferentes organizaciones urbanas para que se coordinen en acciones reivindicativas con mayor fuerza
- Acción multiplicadora de lo aprendido a otras mujeres.

Actividades:

- Capacitación teórica: 5 módulos
- Capacitación técnica: Talleres:
 - electrónica
 - carpintería
 - fontanería
 - albañilería
 - artesanía

Duración: 1 año

LAS MUJERES Y EL SIDA

Se realizó la 1ª Fase en Nov- 89-oct. 90 y la 2ª fase de Nov 90-oct 91

Objetivos:

- Difundir entre las mujeres información verídica sobre el SIDA
- Cambiar las concepciones de que el SIDA es una enfermedad de pervertidos sexuales
- Generar actitudes de apoyo y solidaridad a los enfermos y sus familiares
- Promover que las mujeres sean sujetos activos en la campaña de difusión y prevención contra el SIDA
- Promover el uso del condón entre las mujeres como parte de la campaña de prevención.

Actividades:

- Difusión de la información
- Capacitación a través de seminarios
- Organización de grupos especializados que implusen y den continuidad a nuevos grupos.

Durante los días 23-27 de septiembre 1991 se realizó el "TALLER DE FORMACION PARA PROMOTORAS EN LUCHA CONTRA EL SIDA" dentro del proyecto mencionado. Participaron 20 mujeres de distintas organizaciones, vinculadas con la prevención y tratamiento del SIDA. El

personal que impartió el Taller pertenecía al sector salud de - CIDHAL. En este taller colaboré como Observadora; figura que metodológicamente estaba contemplada en el Taller y cuya función era anotar todos aquellos aspectos que tenían que ver con: dinámica de grupo, coordinación, metodología y comportamiento individual al saberse observadas.

Sinteticé mis observaciones exponiéndolas el último día del Taller. Las participantes consideraron necesario contar con una observadora en sus próximos talleres por lo que tiene de enriquecedor en la construcción del grupo y de la acción.

Personalmente fue agotador estar mañana y tarde pendiente del doble discurso: la propia dinámica del Taller más el lenguaje no hablado del comportamiento del grupo. Además tomar contacto con el tema conociendo casos concretos supuso un impacto personal de concienciación con el problema. El 1 de diciembre se celebró el DIA INTERNACIONAL DE ENFERMOS/AS DE SIDA, el lema de los grupos mexicanos fue "No al paso sin huarache" (huarache es sandalia).

MUJERES EN EL MOVIMIENTO URBANO POPULAR (MUP)

Se inicia en 1989 cuando "En la ciudad se empieza a perfilar un mov. social de mujeres con un proyecto político de género con la convergencia de las mujeres feministas que vienen de diversas vertientes: grupos autónomos, organiz. sociales mixtas y partidos políticos. Esta convergencia, está pasando por un primer momento de discusión y acción conjunta que le permita seguir este espacio político, la década de los 90 podrá caracterizarse por el fortalecimiento de un mov. de mujeres con perspectiva feminista.

La década de los 90 se inició con un mov. feminista unido en la propuesta de candidatas a las elecciones del 18 agosto 1991. El resultado no favoreció a las mujeres y no se puede decir que exista una unidad ni en el mov. de mujeres ni en el feminista, sin embargo las posiciones de las mujeres van afianzándose por el cuestionamiento de género y en este sentido, sí se ha avanzado.

Dentro del sector de MUP de C. se está trabajando en las colonias populares, impartiendo talleres.

- Colonia Tránsito. Taller de Sexualidad.

A éste asisten mujeres de esta colonia popular de diversas edades y condiciones, se presentan algunas con sus hijos/as pequeños/ñas. Las sesiones son una vez a la semana durante 2 horas.

Contenido:

- conocer nuestro cuerpo
- cuándo fue nuestra primera relación sexual, qué sentimos,
- qué pensamos y sabemos de la virginidad
- qué sabemos del ciclo menstrual
- qué sabemos de métodos anticonceptivos
- qué sabemos de enfermedades sexualmente transmitidas

Comentarios: Asistí a las sesiones mientras estuve en D.F. Mi presencia, al principio, se dejó sentir en las mujeres pues apenas hablaron, especialmente porque el tema era de sexualidad y éste es un tema que no es fácil de comunicar. No estamos acostumbradas. La metodología empleada por las cidalinas era de educación popular y pude darme cuenta de las dificultades y logros que ésta encuentra en la práctica.

PROYECTO DE MUJERES EN LAS COMUNIDADES ECLESIALES DE BASE (CEB,S)

En C. hay un sector que trabaja con CEB,s. En 1987 surge la inquietud por la problemática de estas mujeres en estas comunidades y se plantea en las asambleas y retiros. En 1988 se celebra el I Encuentro de Mujeres de las CEB,s de la Región Metropolitana. De este encuentro surgirá un grupo de mujeres que considerarán la experiencia particular de cada comunidad en la reflexión con los temas de género sin olvidar la base teológica.

Objetivo gral.: Impulsar el conocimiento de la experiencia religiosa de las mujeres que participan en las comunidades de base, con el fin de fortalecer esta vertiente de iglesia Latinoamericana.

Objetivos específicos:

- Realizar una investigación que permita profundizar en el carácter de la expresión religiosa de las mujeres.
- Devolver y socializar este conocimiento a las mu-

eres para que sirva como punto de partida y estímulo para el desarrollo de experiencias de vida liberadoras, personales y colectivas para ellas y específicamente para las cristianas.

La investigación se basó en una encuesta con 2 cuestiones:

- 1º Conductas de mjs y hbs consideradas positivas y negativas (13 preguntas)
- 2º Vivencia de la religión

Con 5 ejes temáticos:

- diferentes actividades para niñas y niños
- diferentes actividades en educación escolar y no escolar
- diferencias en la imagen y manejo del cuerpo (tocarse, vestido, aspecto)
- Diferencias genéricas en los planes y fantasías para el futuro.
- Diferencia genérica en el trato con la madre, padre, hermanos hermanas, amigas/os.

" Las CEB,s están concebidas desde la Teología de la Liberación, de manera que se pone énfasis en difundir una mayor seguridad en la vida enfrentando los problemas . La religión es considerada como la base de otra visión del mundo dando unos valores que son el soporte de la conducta, trascendiendo el comportamiento más allá de lo racional. Esta experiencia religiosa subjetiva tiene implicaciones colectivas, políticas y sociales.

Lo novedoso del espacio de mjs. de CEB,s es que a partir de la fe, de deseos más profundos, se MOVILIZA un sector, cuando en otros grupos el factor de movilización es el salario , las condiciones de pobreza, etc.. Se habla de una salvación eterna pero ésta pasa por una liberación histórica, social. La felicidad eterna se construye aquí en este mundo, para la eternidad. Para lograrlo se necesita pasar por mediaciones de grupos como feministas, organizaciones populares, etc..."

Mi participación con este sector fue limitada. No era fácil asistir a las reuniones del Espacio de Mujeres de CEB,s, porque 1º había que consultarlo con las demás mujeres. Sin embargo asistí a la Eucaristía que celebraron con motivo del DIA INTERNACIONAL

CONTRA LA VIOLENCIA A LAS MUJERES. La iglesia de S. Joaquín en D.F. fue el foro de peticiones y plegarias, de denuncias y ofrendas por la lucha contra la violencia hacia las mujeres. Ellas fueron las que condujeron la celebración, las que hablaron, las que pidieron y comulgaron por un cambio de actitudes, tanto de hombres como de mujeres. En esta ocasión participe , además de con el espíritu, haciendo fotografías de esta celebración para las coordinadoras.

ESBOZO DE PROPUESTA PARA UN ACERCAMIENTO COLECTIVO A LA INVESTIGACION SOBRE LA REPERCUSION DEL TLC EN LAS MUJERES

Propuesto por CIDHAL a otras ONG,s para actuar conjuntamente Esta acción se justifica con el objetivo de generar suficiente fuerza entre ONG,s para que el proyecto se financie, investigar las repercusiones del TLC en las mujeres no solo de México sino también de Canadá.

Para llevar a cabo el proyecto, se propone un comité gestor con funciones claras de coordinación en investigación, buscar financiamiento, enlazar las ONG,s. La investigación abarcaría:

- efectos del TLC en las mujeres de Canadá
- experiencias de las mjs de Canadá para enfrentar los problemas creados por TLC, propuestas políticas, reivindicaciones
- efectos del TLC reales y probables en las mjs mex.
- perspectivas de resistencia, acción, etc..
- sectores a cubrir: mjs. trabajadoras urbanas y rurales.

Este proyecto se está discutiendo actualmente.

CENTRO DE DOCUMENTACION

Compuesto por una recopilación de libros, revistas, folletos y hemeroteca de temas sobre la mujer es un lugar de consulta obligada para las investigadoras del tema. Hay escasas bibliotecas que se dediquen al tema , y menos aún , que apliquen una catalogación propia del feminismo.

Actividades , además de las de prestar servicio al público, catalogar y recoger toda la información que sale en los periódicos - sobre las mujeres (por meses, es una labor bastante importante), es el sector que se encarga de la publicación y difusión de CIDHAL

Actividades: - presentación de la antología sobre Aborto
- trabajo editorial con el "Grupo 5"
- propuesta de temas de discusión
- entablar relaciones con otros centros

Uno de los logros observados es el aumento de usuarias/os del centro, de distintos niveles académicos y laborales.

Publicaciones de CIDHAL-MEXICO:

- 1990- "De cara a las mujeres"
- 1990 -"Haciendo Roncha"
- 1990- "Catálogo de publicaciones de (algunos) grupos feministas"
- 1991- "Somos tantas y hay tanto por hacer"
- 1989- Antología sobre el aborto
- Carpeta de Centroamérica
- 1991- Memorias Mujer y Desarrollo- Entre Mujeres
- 1991- "Género en el desarrollo. Una nueva lectura. Entre Mujeres (Colectiva: CIDHAL, CIPAF, Flora Tristán, La Morada)

CIDHAL-CUERNAVA

El trabajo en este centro se orienta hacia tres OBJETIVOS:

- 1) Contribuir al desarrollo de la toma de conciencia de género entre mujeres campesinas y mujeres colonas trabajadoras a través de formación de cuadros medios, sistematización de aspectos metodológicos.
- 2) Rescatar y difundir la historia, la cultura y el pensamiento de las mujeres desde una perspectiva feminista.
- 3) Aportar un nuevo concepto de salud. Rescatar este nuevo concepto como estrategia de lucha para las mujeres.

PROYECTOS: Cada sector elabora una serie de proyectos vinculados consu área.

- Capacitación rural: - Talleres en comunidades de Morelos
- Interregional Feminista rural (Morelos Puebla, Sonora)
- Capacitación urbana: - Casa de Estudios de la Mujer en Tejalpa
- Proyecto de Acopio de Basuras
- Sector salud: - Consultorio permanente de homeopatía
acupuntura, ginecología, atención embarazos y partos.
- Talleres: sexualidad, concepto de salud, enfermedades de las mujeres.

Sector Documentación: servicio al público todos los días

- intercambio de publicaciones
- servicio de fotocopias
- servicio de Videoteca sobre mjs.
- servicio por correspondencia
- función de difusión (enviar comunicados a los periódicos, radio, etc..)
- temas relacionados con las mujeres:
 - salud reproductiva y de la mujer
 - sexualidad, anticonceptivos
 - educación popular feminista
 - ecología
 - mujer y desarrollo
 - poesía literatura, arte de mujeres
 - sociología
 - teoría feminista
 - aborto
 - violencia
 - mujeres campesinas
 - mujeres trabajadoras
 - etc...

Proyectos: Informatización del Centro Documentación,
Intercambio de documentación por informatiz.
Conexión con Redes Latinoamericanas.

OTRAS ACTIVIDADES

En D.F. existe una oferta cultural muy amplia que permite enriquecer y complementar la visión sobre el colectivo de mujeres. Conferencias, actividades, exposiciones, vídeos, libros etc.. son asequibles a quién está interesada en los temas de mujeres.

Con motivo de las elecciones del 18 de agosto la Coordinadora Feminista, el Plenario de Mujeres de la Unión Popular Nueva Tenochtitlan y el PRT organizaron un ciclo de mesas redondas: "DE la recámara a la cámara" en donde se trataron los siguientes temas:

"PROSTITUCIÓN AQUÍ Y AHORA"(12-8-91)

Con Lucinda Nava(PRT), Candidata por la 1ª circunscripción, Claudia Colimoro(representante de las prostitutas, candidata a la Asamblea de Representantes), Francisco Estrada(médico), Gerardo Ortega (Grupo homosexual de Acción Revolucionaria), Luis Armando Lamadrid(sexólogo, AVE de México).

Comentarios: Observé que quienes más intervinieron fueron los hombres a la hora de las preguntas. Los partidos de izda. como PRD, PRT, PT están a favor de que se legalice la prostitución como vía de reconocimiento de unos derechos. Consideraban que la reglamentación de la prostitución, por el contrario, crearía guetos. La opinión de Lucinda Nava es la que me pareció - más cercana a una línea de género, por cuanto que ella consideraba la prostitución como la expresión extrema de la opresión de las mujeres: abuso y uso de su sexualidad para cubrir las necesidades y obsesiones de los hombres. Considerada como una derivación de la soc. patriarcal y como mecanismo de opresión. La ideología en la soc. capitalista es sexista con apariencia de flexibilidad sexual, pero no hace más que cosi-

ficar a las mujeres y a los hombres, convirtiéndola en objeto. Como feminista estaba a favor de la abolición de esta forma de explotación de la mujer. La prostitución no desaparecerá si no cambia la sociedad. Sin embargo las prostitutas son reales aquí y ahora, sí apoyo a su organización, a la lucha por obtener derechos como ciudadanas, a la legalización "si se entiende que es una lucha contra la explotación de los asalariados".

"FAMILIA, CRISIS Y LEGISLACIÓN" (13-8-91)

Con Elena Tapia (Candidata Coordinadora Feminista por el PRT) y Leslie Serna.

Comentarios: Se dijo que la familia fomentada desde la ideología de dchas. era la base de la sociedad. En este tipo de familia la mujer está al servicio de los demás sin opción para decidir. Es un lugar de subordinación permanente. Donde el nº de hijos depende de la voluntad de Dios.

Elena Tapia propuso la creación de un Código de Familia ante las carencias del Código Civil (1928). No hay abogadas/os sensibilizados por la problemática de la mujer. Las defensorías de oficio que atienden a mujeres de escasos recursos (las más) cuentan con 30 abogados para D.F., ganan poco salario y buscan otro trabajo, no ocupándose adecuadamente de los casos asignados. Trámites engorrosos para el divorcio. Para demostrar que el marido es alcohólico, violento, la mujer tiene que presentarse sangrando. El Código de Familia plantea su cambio desde los Derechos Humanos. Atención a la sensibilización de la sociedad en compartir responsabilidades doméstica. Atención a la educación de las mujeres, maternidad voluntaria, Cambio de mentalidad.

"DERECHOS CIVILES Y SIDA" (14-8-91)

Con Xavier Lizárraga (Asoc. Derechos Civiles), Sergio Rodríguez (PRT), Alma Aldana (CIDHAL), Arturo Díaz (Mexicanos contra el Sida).

Comentarios: Alma Aldana, de CIDHAL, fue quien centró el tema

en las mujeres."La campaña que inició CONASIDA 1987 estaba teñida de ideología racista y clasista. Las mujeres no nos identificábamos porque no éramos hombres, ni prostitutas, ni drogadictas, ni recibimos transfusiones de sangre. Era una enfermedad de gente rara, lejos de mi cotidianidad. No ha habido mujeres que hablen del sida desde la campaña, no hay información dirigida a las mujeres. Si la preferencia era - lesbianismo no importaba porque no había semen, como si los fluidos vaginales de las mujeres no existieran. Una mujer - puede dar y recibir el virus a hombres o a otras mujeres. Si éramos decentes, sin relaciones sexuales fuera del matrimonio estábamos salvadas. Ello pasa por el concepto de identidad, que cuidamos a los otros, servimos a los otros. Los homosexuales tenían una identidad de grupo, se organizaron, las mujeres no tenemos identidad porque hemos asumido el rol de "ser para los otros". Se sigue viviendo la sexualidad femenina como culpa. El caso de Norma es un ejemplo, su marido vendía sangre, a él le contaminaron en una transfusión, él no tomó medidas de precaución y se lo traspasó a su mujer, Norma. Ella estaba embarazada y quiso abortar, no la dejaron, no estaba permitido. Murió su marido, murió su hijo recién nacido y murió ella. Ahora sus tres hijos han quedado solos, por algunos son marginados porque convivieron con enfermos de sida. Las estadísticas aumentan el caso de mujeres con sida. Es un problema civil. El estado debe realizar campañas de información, educar, y prevenir. No es alternativa capacitar a 10 ó 12 personas para tratar el tema. La responsabilidad de la soc. no se puede dar a estos grupos, hay que encarnarla en nuestra cotidianidad y de ahí exigir al Estado que tome medidas para la población.

MUSEO DEL CHOPO. Exposición "Otro modo de ser. Mexicanas en Movimiento". Organizada por Centro de Comunicación Alternativa Alaíde Foppa A.C. y Interaktion Alemania.

Actividades: Exposición, publicación de una antología de textos sobre las mujeres, conferencias, mesas redondas y videos

"LAS CHAVAS BANDA". Vídeo. (20-8-91)

Trató de las muchachas banda, colectivo urbano que se identifican por un vestuario en negro, peinados punk, sitios de reu-

nión, música rok, lenguaje y comportamiento específico. EN el vídeo se le preguntó sobre: relaciones sexuales, aborto, violación, familia, virginidad, sida.

"MATERNIDAD LIBRE Y VOLUNTARIA"(20-8-91)

Con Adriana Ortega(Comisión mex. por la promoción de los Derechos Humanos), Guadalupe Meza(Frente Chiapaneco por la maternidad voluntaria), Sonia Riquer(periodista), Pilar Alberti, yo, (pasantía del Instituto de la MUjer-España).

Comentarios: Fui incluida en esta mesa, propuesta por Sonia Riquer para conocer la situación sobre el aborto en España. La celebración de esta mesa salió recogida en el periódico "Uno más uno"(23-8-91, pg 26) y en Fem (octubre 1991, pg 22) de las que incluyo fotocopia.

En octubre 1990 el Congreso del estado de Chiapas reformó el artº 136 del Código Penal local, despenalizando el aborto en caso de: violación, peligro para la mujer, feto con alteraciones genéticas, planificación familiar en común acuerdo la pareja, madres solteras, por imprudencia de la embarazada "siempre que la decisión se tome dentro de los 90 días de gestación y previo el dictamen de otros médicos"(Modificaciones al Código Penal. Estado de Chiapas. cap. VI. Aborto).
Aclaraciones: En estas publicaciones se me vincula al Instituto de la Mujer, sin embargo en mi intervención, al principio dije que estaba haciendo una pasantía. Esto quedó recogido en cinta grabada.

Publicaciones: 1991. Otro Modo de ser. Mujeres Mexicanas en Movimiento. Centro de Comunicación Alternativa Alaíde Foppa Interaktion. México

"MUJERES DE LA CONAMUP". Vídeo (27-8-91)

Comentario: Vídeo que muestra las actividades y reivindicaciones de la Regional de Mujeres de la Comisión Nacional de Mujeres Populares(CONAMUP). La Regional es el órgano de representación de las mujeres de las colonias. En un principio las reivindicaciones eran por conseguir abasto (leche subsidiada para niños, tortibonos, etc..) pero "las mujeres van

▷ Señalan feministas al fundador de Provida Serrano Limón, principal abortero de hace dos años: Guadalupe Meza

Alejandra Leal

Detrás de los muros que sostienen las imágenes de mujeres que han dado cuerpo a la exposición titulada *Otro modo de ser. Mujeres mexicanas en movimiento*, en un salóncito alado, están aquellas otras que gesticulan y dialogan reunidas en el Museo del Chopo acerca de *Las experiencias actuales de la lucha por la maternidad libre y voluntaria*.

Es una mesa redonda que forma parte de las actividades paralelas que las organizadoras — Centro de Comunicación Alternativa Alalde Foppe y el grupo Interacción, de Alemania — han preparado para dar seguimiento a las inquietudes femeninas que en este momento se centran en analizar las perspectivas de un movimiento nacional que lucha por la despenalización del aborto y que retoma la experiencia más reciente del caso de Chiapas, en donde actualmente se "suspendió" esa reforma por presiones de grupos como Provida, que encabeza Jorge Serrano Limón, quien — por otro lado — está identificado como uno de los principales "aborteros" de hace dos años, según expresa Guadalupe Meza, del grupo de mujeres de Chiapas.

Es la tarde del miércoles y antes de la conversación se exhibió un video que refleja el pensamiento de las chicas banda ante temas tales como el aborto, la virginidad y su relación con el resto de la sociedad.

Moderadas por Sonia Riquer, del Centro de Comunicación Alternativa Alalde Foppe, en esta ocasión se abarcan las experiencias nacionales y se agrega una opinión internacional. Tres puntos de vista.

Una, Adriana Ortega, investigadora del movimiento feminista mexicano, se pregunta acerca de la capacidad real de incidencia que tiene dicho movimiento para conseguir la legalización del aborto.

La segunda, Guadalupe Meza, del Frente Chiapaneco, que se aglutina dentro del Nacional por la Maternidad Voluntaria, explica que luego de la movilización motivada por la suspensión de la despenalización del aborto en Chiapas (el año pasado) se ha optado por "abandonar la vía pública" y se plantean la necesidad de una consolidación que permita la creación de un Centro de Apoyo a la Mujer en esa entidad (la segunda más pobre del país) e informa que el próximo viernes tendrán un debate político-ideológico con la Gran Comisión de la Cámara de Diputados estatal en donde presentarán documentos que avalen su posición, tales como el que resultó del foro de Pacto Nacional sobre Maternidad Voluntaria y algunas partes del texto de debate feminista sobre el tema.

Explica que en lo inmediato es necesario consolidar el movimiento chiapaneco en el sentido de ofrecer respuestas reales a la población, en donde — aunque no dio cifras — un gran número de mujeres (principalmente las de zonas rurales y de los campamentos guatemaltecos) enfrenta graves problemas de Salud. También menciona que la lucha por la despenalización del aborto se da principalmente en la zona urbana porque en el caso de las indígenas (que también forman parte del estado) la concepción es distinta. "Elas han practicado el aborto desde hace muchos años, aunque para ellas es diferente la terminología."

La última en hablar fue Pilar Albert, del Instituto de la Mujer de Madrid, España, quien señala que en su país sobre todo, el movimiento feminista tiende a impulsar las campañas de prevención del embarazo, a través de mensajes publicitarios sugestivos.

Para Ortega, en estos momentos el movimiento feminista se encuentra en una etapa de reflexión, de evaluación de lo que está pasando en el país.

Para el próximo martes el tema será *Feminismo, lesbianismo y otros modos de ser*. La cita es a las 18:30 horas, pero desde las 17 horas hay actividad con la proyección de un video.

Uno más Uno. 23-8-91
Pg. 26.

Debate sobre el aborto, a un año: sin respuesta

Guadalupe López García

A partir de febrero, *fem* ha mantenido informados a sus lectores sobre el debate del aborto, a raíz de que en octubre de 1990 el Congreso del estado de Chiapas reformó el artículo 136 del Código Penal local, sin que la opinión pública haya tenido noticia de ello hasta que el 18 de diciembre, *Excelsior* dio a conocer esa medida.

De inmediato, se presentaron reacciones, la mayoría en forma radical por parte de la iglesia y Provida, por lo que el 31 de diciembre el Congreso local anunció la suspensión de esas reformas en las que se ampliaba la despenalización del aborto en Chiapas, hasta que la Comisión Nacional de Derechos Humanos (CNDH) emitiera una opinión al respecto.

A un año de que el artículo 136 fue reformado y a 10 meses de su suspensión, la CNDH se ha mantenido al margen del problema e incluso, nunca lo mencionó en su último informe semestral. Pero el debate continúa, y sólo se han generado opiniones tanto de autoridades

como de grupos en pro, en contra y conciliadores, así como a nivel personal, pero no han sido capaces de generar respuestas viables para solucionar ese problema de salud pública.

El 18 de enero pasado, se creó el Frente por la Maternidad Voluntaria, por la Legalización y Despenalización del Aborto para apoyar las reformas del Congreso chiapaneco, y para que fueran retomadas por otros estados del país y en el Distrito Federal; en tanto, Provida y la iglesia continúan con sus campañas de condena a la despenalización del aborto. En estos últimos meses, las opiniones y acciones han sido mínimas. Las siguientes son algunas de ellas.

En el Museo Universitario del Chopo se celebró el 21 de agosto la mesa redonda "Experiencias actuales en la lucha por la maternidad libre y voluntaria", en la que participaron Guadalupe Meza, del Frente Chiapaneco por la Maternidad Voluntaria; Adriana Ortega, investigadora; y Pilar Alberti, del Instituto de la Mujer de Madrid.

En la discusión se abordó la situación de Chiapas ante la problemática del aborto, así como la de España, país en el cual también se busca ampliar la despenalización de esa práctica médica.

En ese mundo llamado del "espectáculo", Gloria Trevi, cantante juvenil de moda quien se caracteriza por su vestimenta y cabellera estrafalarias, afirmó en Caracas, Venezuela, que está a favor de la legalización del aborto "porque creo que es un derecho de la mujer. Si una mujer decide abortar, es su cuerpo,



su cuerpo, su problema. Yo sé que es un pecado el aborto, pero un suicidio es peor, porque la chava no tendrá opción de arrepentirse nunca". (El Nacional, 10 de agosto).

El dirigente nacional del Consejo para la Integración de la Mujer (CIM) del PRI, Guadalupe Gómez Mañá, en una gira que efectuó el 7 de agosto en Mazatlán, Sinaloa, para promocionar el voto (por supuesto para su partido), afirmó que ese instituto político carece de una postura definida para despenalizar el aborto.

Comentó que aunque como mujer se opone a esa medida, él no propone en su plataforma política que se abra un debate para consultar a las bases sobre ese tema. Asimismo, un día antes en la Ciudad de México, el entonces candidato ahora senador electo por el PRI en el Distrito Federal, Manuel Aguilera Gómez, reiteró la necesidad de efectuar un referéndum sobre el tema, "pero creo que todo el mundo sabe que la inmensa mayo

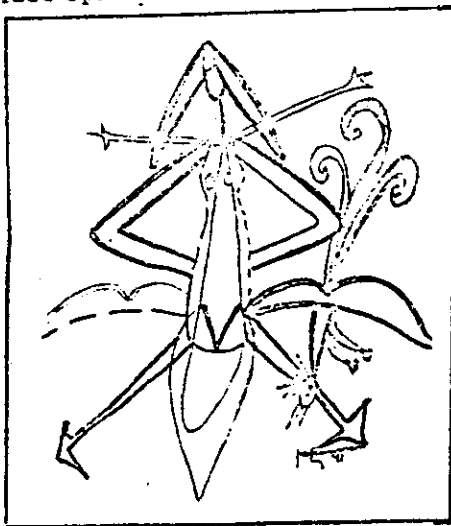

MODIFICACIONES AL CODIGO PENAL. ESTADO DE CHIAPAS.

CAPITULO VI. ABORTO.

Artículo 134. Comete el delito de aborto el que, en cualquier momento de la preñez, cause la muerte del producto de la concepción aunque ésta se produzca fuera del seno materno, a consecuencia de la conducta realizada.

Artículo 135. Si se hiciese abortar al sujeto pasivo con su consentimiento, se impondrá a éste y a los que intervinieron, de uno a tres años de prisión, si faltara el consentimiento de la sujeto pasivo, o si es menor de edad, la de los padres o tutores, la sanción será de tres a cinco años, y si mediase violencia física o moral, de seis a ocho años de prisión.

Artículo 136. No es punible el aborto cuando el embarazo sea consecuencia de violación, si éste se realiza dentro de los noventa días a partir de la concepción; cuando a causa del embarazo corra peligro de muerte; o pueda determinarse que el producto sufre alteraciones genéticas o congénitas que den por necesario el nacimiento de éste con trastornos físicos o mentales graves, cuando el aborto se efectuó por razones de planificación familiar en común acuerdo de la pareja; o en el caso de madres solteras, siempre que tales decisiones se tomen dentro de los primeros noventa días de gestación y previo el dictamen de otros médicos, cuando sea posible, y no sea peligrosa la demora; o cuando se pruebe que el aborto fue causado por imprudencia de la embarazada.

Artículo 137. Si la abortante es menor de edad, la acción penal se seguirá a todos los que hayan intervenido para provocar el aborto. Para la aplicación de la sanción a que alude el artículo 135 se tomará en consideración si aquella dio su consentimiento, de ser así la menor quedará sujeta a la Ley del Consejo Tutelar para menores infractores. Si el aborto punible lo realizare un médico, sus auxiliares o quienes practiquen las disciplinas médicas, además las sanciones corporales correspondientes se les suspenderán de uno a tres años el ejercicio de su profesión.

JUEVES ONCE DE OCTUBRE DE 1990. PERIODICO OFICIAL NUMERO 97.

Guadalupe Ara, Tuxtla

cambiando las relaciones en su casa y aprenden a negociar las demandas con los organismos oficiales". También se lucha por que las mujeres estén en los cargos directivos y que los compañeros asuman las demandas como propias.

VI ENCUENTRO NACIONAL FEMINISTA. Vídeo (27-8-91)

Comentarios: Refleja lo que fue este encuentro en Taxco los días 26-30 de julio 1989. La Coordinadora de Mujeres se encargó de la organización. El vídeo se estructura por temas:

a) Cuerpo: impiden la maternidad voluntaria, impiden el tipo de anticoncepción que quieren las mujeres, falta de conciencia en los hombres para usar anticonceptivos, vedadas las manifestaciones de placer, vedada la libre opción sexual.

Algunas conclusiones: derecho inalienable a nuestro cuerpo, interrupción voluntaria del embarazo, denunciar y combatir la violencia contra las mujeres, libertad de opción sexual.

b) Democracia: la mujer forma parte del proceso democrático, participación de partidos políticos de mujeres, incluir lo diferente y respetarlo, tener poder para cambiar.

Algunas conclusiones: Democracia integral y participativa, democracia al interior de la familia, maternidad como asunto social, contra el fraude electoral, denuncia del clientelismo que los partidos hacen con las mujeres.

c) Política feminista: nueva forma de entender la realidad, no solo una demanda sobre mujeres, construcción de un proyecto político el poder como punto central, transformar el lenguaje, construir voluntad política que nos articule, necesidad de que el movimiento tenga cara pública, crear acciones y comisiones de trabajo concretos.

Algunas conclusiones: admitir la variedad de posiciones del feminismo, unificar ejes de trabajo común, asumir la autoorganización de mujeres, debate político.

e) Tareas del encuentro: campaña contra la violencia a mujeres campaña por maternidad voluntaria, crear sistema de comisión nacional de movimiento feminista, organizar un próximo encuentro en Sinaloa. Temas: Prostitución, Teoría feminista, A Análisis de coyuntura, Maternidad voluntaria.

"IDENTIDAD MASCULINA". Taller de Marcela Lagarde (8,22,29 agos.91)

Comentario: Marcela Lagarde, antropóloga por nosotras conocida, expuso durante estas sesiones, a las que pude asistir, su visión, siempre brillante y acertada, sobre la construcción de la identidad masculina en el prototipo que la cultura mexicana ha elaborado. Prototipo que, salvando las especificidades de zona, puede aplicarse como esquema al resto de países latinos, incluido España. Sumamente interesante y agradable.

LOS CAUTIVERIOS DE LAS MUJERES: MADRESPOSAS, MONJAS, PUTAS, PRESAS Y LOCAS". Presentación del libro de Marcela Lagarde(15-8-91)

Coordinación General de Estudios de Postgrado. Fac. de Filosofía y Letras. Centro de Estudios sobre la Universidad UNAM. México, 1991.

Comentarios: En esta presentación intervinieron entre otras/os Graciela Hierro(Filósofa y Coordinadora del Programa Interdisciplinario de Estudios de Género, de la UNAM) y Daniel Cazés(antropólogo y periodista, marido de Marcela).

Es un libro de 850 pg. que se va a convertir en obligatorio para todas aquellas investigadoras que trabajen con feminismo y más concretamente sobre género. Sus aportaciones novedosas suponen la columna vertebral de una teoría de género.

"LAS VOCES OLVIDADAS. ANTOLOGÍA CRÍTICA DE LAS NARRADORAS MEXICANAS NACIDAS EN EL S.XIX". Edición Ana Rosa Domenella y Nora Pasternac. Programa Interdisciplinario Estudios de la Mujer PIEM. El Colegio de México. Mexico 1991.(29-10-91)

Comentarios: Estuvo presente Elena Urrutia, directora del PIEM. Este libro surge como resultado de una taller sobre literatura de mujeres mexicanas del PIEM. Pretende rescatar la obra de mujeres literatas poco conocidas con el fin de detectar su -visión del mundo"buscando marcas específicamente femeninas"

"HILOS, NUDOS Y COLORES EN LA LUCHA CONTRA LA VIOLENCIA HACIA LAS MUJERES". Varias autoras. Centro Investigación y Capacitación de la Mujer CICAM. México 1991. (30-10-91).

Comentarios: El libro se divide en 3 partes:

- 1) Sobre la violencia, por Florinda Riquer. Es un punto de -vista analítico, feminista y evaluación de grupos de apoyo
- 2) Feminismo en México, Por Jimena Bedregal estudia el mov. feminista y partidos políticos, relaciones feminismo y estado, feminismo y democracia, feminismo y mov. sociales, feminismo y neoliberalismo.
- 3) Documentos.

Es un libro que se plantea la violencia hacia las mujeres pero también analiza el feminismo frente a esa violencia, qué respuesta dar. Una de las participantes dijo que México tiene una cultura fatalista y machista donde hay todo un culto a la figura femenina. El mexicano/na es hijo/ja de una madre concreta y un padre difuso. También opinaron que el mov. feminista no sólo debe ser crítico sino también propositivo. "el texto de Jimena Bedregal define el mov. como una lucha anterior por su sujeto social y en la actualidad convertirse en actor político es su objetivo, pero se plantean los riesgos de presentarse sin instrumentos claros, sin experiencia". Por otro lado CICAM es una ONG feminista que trabaja a 3 niveles: investigación, sistematización, capacitación, publicaciones.

ENTRE MUJERES. Seminario Regional de la Plataforma Entre Mujeres de Novib. (3-8 sept. 1991) Tequisquiapan, México.

Previo al encuentro de Tequisquiapan, en CIDHAL México se dió una conferencia colectiva sobre la experiencia de la actividad política de las mujeres en algunos países como Colombia (Esperanza Cerón), Perú (Gina Vargas), Dominicana (Magaly Pineda) Chile (Margarita Pisano), . Se tituló "Las luchas de las mujeres y el mov. feminista por la democracia en diferentes países Lationamericanos".

Comentarios:

Esperanza Cerón. Colombia: "En mayo 1990 se constituye la Red de Mujeres y Constituyente, despliega una actividad febril para coordinarse y dar respuesta, es la 1ª vez que se ve esto en el mov. de mujeres. Otros grupos de mujeres se unen a la REd, se presiona, se evalúa la actividad y se ve que la diferencia entre grupos se puede convertir en fuerza, en propuesta. Una vez acabada la constituyente se crea la Red Nacional de Mujeres proponiendo 3 actividades: 1) reglamentación de los aspectos relativos a las mujeres, discusión de la Ley 051, 2) participación política propia y desde una perspectiva feminista, propuesta mínima. 3) fortalecer el mov. de mujeres.

Gina Vargas. Perú: 1990 creación del Foro Feminista en el que se convocó a las mujeres candidatas, 16 parlamentarias, desde la dcha. a la izda. para levantar propuestas conjuntamente frente a un parlamento machista. El 8 de marzo 1991 se crea el Frente Parlamentario de Mujeres para viabilizar propuestas de ley sobre las mujeres y no de partidos. Ley de modificac. de la denuncia contra la violencia, creación de más comisarías de mujeres. Leyes de créditos y tierras para mujeres. Lo importante es lograr ver cómo ponemos otras reglas del juego que aune la diferencia y se construya en favor de las mujeres. Una parte se tiene que dirigir al Estado, pero no solo ahí, crear nuevas alternativas y negociar porque la correlación de fuerzas no es favorable.

Magaly Pineda. Dominicana: En 1986 las feministas nos ausentamos del proyecto electoral, ganó la dcha. incluso en sectores progresistas. En 1990 se planteó una propuesta feminista pero estábamos divididas fragmentadas. Se convocó a un grupo de mujeres para elaborar un documento que propuso: igualdad de las mujeres en la constitución, creación del Ministerio de la Mujer, mayor participación de mujeres en los partidos. Se creo la Plataforma de Mujeres y se envió el documento a los medios de comunicación, se hizo un spot tv "Igualdad algo más que palabras". Los 2 partidos más importantes de oposición asumieron el programa feminista. Volvió a ganar la dcha. Actualmente se está preparando a cuadros medios y líderes feministas de cara a las próximas elecciones para seguir presionando en la aceptación de las propuestas feministas en política.

Margarita Pisano. Chile: En Chile recuperamos la democracia, negociaciones de la izda. y la dcha. Todos los discursos son muy democráticos, muy ecologistas pero sin capacidad de transformación desde otra mirada. Hay un programa de mejorar la situación de la mujer pero no la sacarla de los modelos tradicionales. La esperanza es poder soñar sobre modelos de cómo amar, ser familia. Es muy difícil construir para que algo desaparezca. Siento que el aporte del feminismo nace de un cuerpo distinto, saliendo de la lógica patriarcal. En la Morada salió al aire nuestra radio. Hay que buscar otra manera de "Ser parte del negocio" de construir la soc. Otras estrategias El mundo de la cultura puede mover al igual que las grandes religiones.

ENTRE MUJERES-Tequisquiapan- Fueron 5 días intensivos de trabajo, mañana y tarde. Conferencias, trabajo en grupo, exposiciones, plenarios, dinámica de grupos, y fiesta final. Agotador pero fructífero. Entre Mujeres es un proyecto de colaboración Sur-Norte propuesto por las contrapartes de NOvib en América Latina.

Objetivos: Crear mayores vínculos entre mujeres latinoameric. y holandesas, fortalecer y dar nuevos contenidos a la cooperación Norte-Sur, reforzar las relaciones entre ONG,s de mujeres de A.L.

Este encuentro regional era convocado para ONG DE México, Centroamérica y El Caribe. CIDHAL ha sacado las memorias de este encuentro. Yo solo resaltaré que la tarea más importante a realizar y que quedó como objetivo era la creación de las Plataformas Nacionales de ONG,s de mujeres. La creación de estas Plataformas serían un instrumento operativo estratégico para fortalecer el mov. de mujeres de cada país y además un frente de presión feminista de línea política y social.

Mi aportación al encuentro, además de hacer el reportaje fotográfico, tomé nota de todas las intervenciones, incluida la de Margarita Pisano en una sesión especialmente cansada en la que nadie tomó nota. Posteriormente Itziar Lozano me pidió que recuperara esta conferencia y la suya propia para incluirlas en la memoria (aportación que no aparece recogida en agradecimientos, como tampoco mi presencia en el encuentro).

Publicaciones: Memoria del Encuentro regional de Entre Mujeres México, Centroamérica y El Caribe. Tequisquiapan, México. Sep. 1991.

- 1991 GUZMAN, Virginia, Portocarrero, Patricia, Vargas, Gina Género en el desarrollo. Una nueva lectura. Ed. Flora Tristán, Entre Mujeres. Perú.

"LA PARTICIPACION POLITICA DE LAS MUJERES EN LAS ELECCIONES"(25-9-91)

Con Lucinda Nava, Elena Tapia, Alma Aldana, Claudia Colimoro
Comentarios: A un mes de las elecciones de agosto, las candidatas del PRT hacían una evaluación de los resultados obtenidos y , en general, de cómo fue la experiencia política - para las mujeres.

II JORNADAS CULTURALES CONTRA EL SIDA. Museo del Chopo.

"SIDA Y MEDIOS DE COMUNICACION" (27-9-91)

Con Francisco Huerta (Voz Pública), Alma Aldana (CIDHAL), Victoria Lamas (Radio Fórmula, Programa "No sólo para mujeres" Patricia Vega (La Jornada), Patricia Kelly (Radio Educación.

"SIDA, MACHISMO Y LOCURA" (28-9-91)

Obra de teatro. Basada en un hecho real. En ésta se plantea, a través de una entrevista, cómo una mujer adquiere la enfermedad porque su marido le transmite el virus por no utilizar el condón. Ella asume la enfermedad como un castigo divino, por no saber "suficientemente mujer para su hombre", no culpa a su marido, y aún en el caso de que sospechara que él iba con otras mujeres, en ningún momento se atrevió a pedirle que se pusiera el preservativo. Esta petición hubiera -- puesto en duda la hombría de él y ella no se atrevió.

Comentarios: Estos y otros mitos son los que las mujeres han interiorizado, por lo que el problema del SIDA además de unas medidas médicas supone un cambio de mentalidad de la población femenina mucho más profundas.

"ANTROPOLOGIA DEL GENERO" (9 y 23-10-91)

Seminario del Instituto de Investigaciones Antropológicas UNAM. Coordinado por Lourdes Arizpe.

Comentarios: Se inauguró el 9 de octubre y continuará cada 15 días los miércoles. Se trata de reunir a especialistas del tema para discutir y avanzar en el planteamiento de género. Mujeres asistentes fueron Marta Lamas, Lorenia Parada Noemí Quezada, Ana M^a Salazar, Soledad González, Margarita Velázquez y otras profesionales del tema mujer.

Mi aportación fue inaugurar el seminario con una conferencia titulada "Los estudios de género y sobre las mujeres actualmente en España". Con ella analizo la definición del concepto género, evolución de los estudios de género en España, grupos de trabajo e investigación: nivel académico, oficial y ONG, estado de la cuestión: enfoques, problemas y temas.

"LA SUBJETIVIDAD DE LA MUJER VIOLADA" (18-10-91)

Conferencia de Rosario Sandoval Camuñas. Directora del Programa de asistencia integral a niñas y jóvenes violadas. Hospital Civil. Cuernavaca. México.

Comentarios: Esta conferencia se inscribió en el marco de las Conferencias Magistrales de Otoño 1991 que organizó la Procuraduría del Estado de Morelos. Yo aproveché mi estancia en Cuernavaca para asistir a esta conferencia. Se trató el tema de las violaciones a niñas y jóvenes. Éstas se producen en su mayoría en ámbitos intrafamiliares. De 2000 a 4000 casos en Morelos sólo se denuncian 5%. Se han creado centros especializados con personal femenino: abogadas, médicas, trabajadoras sociales y psicólogas, pero son escasos. Se necesita reformar el Código Legal sobre delitos sexuales. El punto más discutible, según mi opinión, fue que definieron la subjetividad de la mujer basada en 4 características: