

# La migración temporal de las mujeres mixtecas<sup>1</sup>

Sara Méndez Morales<sup>2</sup>

**S**on varios los estudios realizados sobre la migración internacional de los mixtecos, pero poco se ha tratado una modalidad migratoria que se ha venido repitiendo desde los años cuarenta y cincuenta, con el auge de cultivos cíclicos como caña de azúcar, café y verduras: la migración temporal. El aumento de cultivos hortofrutícolas en Sinaloa, Sonora y Baja California incrementa la demanda de fuerza de trabajo sobre todo en época de cosecha, misma que se ha cubierto con jornaleros/as agrícolas de estados como Oaxaca y Guerrero principalmente.

La migración temporal al Noroeste del país se ha convertido en una estrategia de sobrevivencia para la población más pobre de la

Región Mixteca: aquella con menores niveles de escolaridad, mayores índices de monolingüismo, menor competitividad en el uso del español, así como poseedora de tierras de baja productividad o carentes de ella. De aquí que la migración en la Mixteca sea una de las alternativas ante el

deterioro de las condiciones de vida.

Es una migración rural-rural porque establece relación entre una zona de agricultura tradicional y minifundista, con otra de agroexportación y con mano de obra asalariada. Se caracteriza por ser una migración cíclica, con destinos y rutas migratorias definidas y cuya permanencia en los campos agrícolas depende de los tiempos de cosecha (Zárate Vargas: 1993, 33).

Según datos del INEGI la población de la región era de 416,150 habitantes en 1995, lo que representaba el 12.9 por ciento de la población del Estado, 48 por ciento eran hombres y 52 por ciento eran mujeres. Es difícil saber que porcentaje de población sale del estado, sobre todo cuando se trata de una migración interna (dentro del país) y temporal pues el movimiento de la población se da en ciertas épocas del año.

## JORNALERAS AGRÍCOLAS

Las cifras de que se disponen hasta ahora sobre la migración temporal en la Mixteca provienen del Programa Nacional con Jornaleros Agrícolas (PRONJAG) que en 1997 censó a 2,444 familias de la Mixteca captando una población total de 14,089 personas. De la población censada 50.2 por ciento son mujeres y 49.8 por ciento son hombres. La proporción de menores de 15 años alcanza el 42.3 por ciento aumentando la carga demográfica sobre los y las trabajadoras obligando a las familias de menores ingresos a incorporar mano de obra femenina e infantil o bien, retirarse a mayor edad del trabajo asalariado.

Por grandes grupos de edad las jornaleras presentan las siguientes características. De

Daniel Correa Rojo





la población de 15 a 49 años, las mujeres representan 50.9 por ciento, lo que va a redundar en una intensificación de su jornada de trabajo (agrícola, doméstico y asalariado). Es también la etapa de reproducción biológica, lo que significa para la mujer un mayor desgaste físico y aumento de la morbilidad materno-infantil. En la población mayor de 50 años las mujeres representan el 50.6 por ciento, a medida que van abandonando el trabajo asalariado las adultas mayores van retomando el trabajo de la

parcela y, en algunas ocasiones, el cuidado de niños pequeños o en edad escolar, así como el cuidado de la vivienda y de animales domésticos. Es también en este grupo donde se concentra una parte importante de las tejedoras de sombreros de palma, artesanía realizada tradicionalmente en la Mixteca.

Si bien se registran migrantes desde 1935 entre la población censada, es sin duda en los años 90's que la migración se ha consolidado como una estrategia para la reproducción familiar y comunitaria, alcanzando al 51.2 por ciento de la población total. La incorporación de las mujeres como migrantes temporales, se va dando de manera paulatina siendo en los noventa que su presencia rebasa el 87 por ciento de la población total femenina de años anteriores. Por otra parte existe una clara tendencia hacia la migración familiar, pues al incrementarse el número de miembros que salen a trabajar se garantizan mayores entradas económicas así como una mayor cohesión de las familias, un mantenimiento de los lazos de parentesco y costumbres locales.

## COMPOSICIÓN FAMILIAR

El tamaño promedio de las familias jornaleras es de 6.2 miembros y fluctúa entre los 4.2 y los 8.7 miembros. Están encabezadas en su mayoría por hombres (90.9 por ciento) con un promedio de edad de 45.1 años, mientras la jefatura femenina representa el 9.1 por ciento del total de las familias y la edad promedio de las jefas es de 40.2 años. La presencia de viudas y el aumento de madres solas en los últimos años

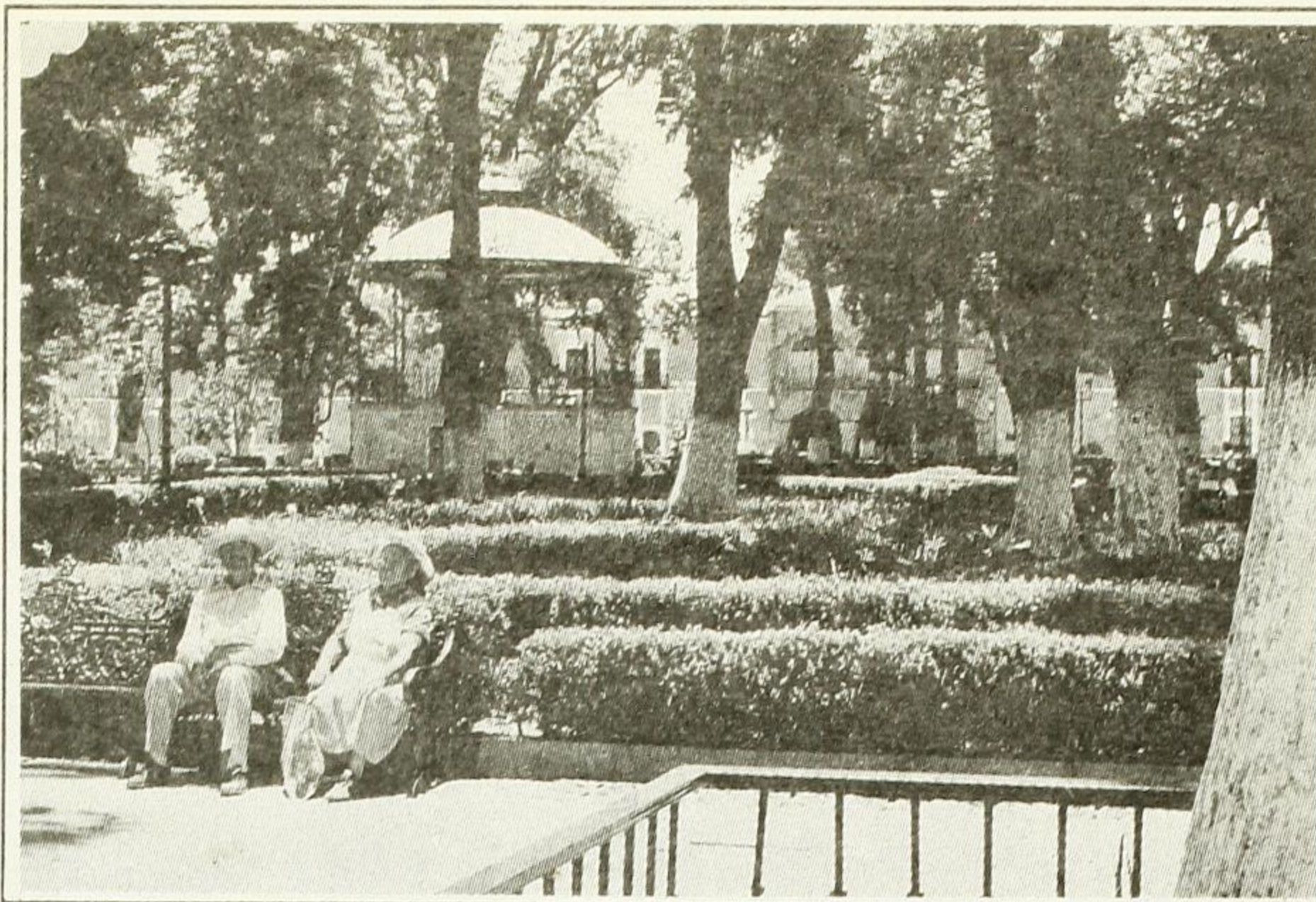

Nidia Hidalgo

significa para sus familias niveles de bienestar más bajos. Para ellas el trabajo de los y las hijas es la única posibilidad que tienen de incrementar sus ingresos, por lo que tienden a migrar a destinos donde el trabajo infantil sea permitido, como en algunos campos de Sinaloa y San Quintín.

La jefatura femenina enfrenta mayores problemas para la satisfacción de las necesidades básicas, la baja o nula escolaridad de las mujeres les impide el acceso a empleos y mercados de trabajo mejor remunerados, esto mismo obliga a la incorporación temprana del trabajo infantil para incrementar el ingreso familiar.

## DESTINOS

Las migrantes temporales mixtecas se dirigen en mayor medida a los campos agrícolas del noroeste, donde se emplean en cultivos como jitomate, pepino y chile que exigen largas jornadas de trabajo agachadas. Las jornaleras agrícolas alcanzan el 71.2 por ciento de las migrantes temporales; en mercados de trabajo rurales las mujeres aprovechan su destreza manual y como no se requiere escolaridad mínima, tiende a migrar la población con más bajos niveles escolares. Otras posibles razones tenemos que puede migrar la familia completa con la ventaja de que los niños y las niñas pueden trabajar desde los 8-9 años, incrementándose con ello el ingreso total de la familia.

Si bien, la migración temporal es una estrategia para la reproducción social, los ingresos derivados de ella son insuficientes, obli-





gando a los y las jornaleras a repetir el ciclo año con año hacia los destinos agrícolas nacionales. Si bien el salario obtenido en las zonas de trabajo les permiten subsistir durante parte del año, tendrá que completarse con pequeños trabajos en las comunidades de origen, la venta de algunos artículos y la elaboración de artesanías.

La migración femenina es una forma en que los grupos domésticos responden a la creciente pobreza que se vive en el país, y que se manifiesta de manera más cruda en las regiones de mayor marginación, de aquí que la migración femenina sea una estrategia para la reproducción social.

## CONCLUSIONES

La incorporación de las mujeres a los flujos migratorios permite economizar en los gastos de alimentación y limpieza, así también la incorporación de niños y niñas tiene la ventaja de aumentar el número de brazos. Sin embargo la intensificación del trabajo de la mujer va en detrimento de su salud. En este, como en muchos otros casos, el trabajo asalariado de las mujeres

no necesariamente implica la descarga o ayuda en el trabajo doméstico.

El trabajo femenino es una constante del que los grupos domésticos no pueden prescindir. Si las mujeres se quedan en la comunidad se hacen cargo de la parcela y en algunas ocasiones dedican parte de su tiempo a la artesanía de palma cuyo pago es más bien simbólico (entre 16 y 37 pesos la docena). Para estas familias la migración es una estrategia para la reproducción familiar y social.

La migración temporal es un proceso de género porque adquiere formas distintas para hombres y mujeres, a partir de las cuales parecen reforzarse ciertos roles y la autoridad masculina, como veíamos en el análisis de la composición familiar. Ser hombre o mujer influye en las decisiones migratorias, en las conductas y roles que se espera desempeñen unos y otras: del hombre que sea el proveedor, de la mujer que colabore con su marido para lograrlo. *(Cm)*

## BIBLIOGRAFÍA

- Arroyo, Sepúlveda, Ramiro. *Los jornaleros agrícolas migrantes: Una visión nacional*, en Foro sobre jornaleros agrícolas migrantes. México: INI, 1998.
- Barrón Pérez, Ma. Antonieta y Emma L. Sifuentes (coords.). *Mercados de trabajo rurales en México. Estudios de caso y metodologías*. México: UNAM/UNA, 1997.
- Donato, Katharine-M. *Poverty, demographic change and the migration of mexican women to the United States*, ponencia presentada al Seminario Women, Poverty and Demographic Change. Oaxaca, 1994.
- INEGI. *Conteo 95. Perfil Sociodemográfico*. México: INEGI, 1997.
- Lara Flores, Sara María. *Feminización del asalariado rural y sus nuevas formas de empleo*, ponencia presentada al Foro sobre Jornaleros Agrícolas Migrantes, 1997.
- PRONJAG. *Censo de Familias Jornaleras Migrantes 1997*. Oaxaca.
- Zárate Vargas, Gustavo. *El sector agropecuario y los jornaleros agrícolas en México*. Tesis de maestría en desarrollo rural, UAM-X, 1993.

<sup>1</sup> Este artículo es parte de la investigación realizada para la tesis de maestría *Mujeres, migración y artesanía: Género y reproducción social en dos comunidades de la Mixteca Oaxaqueña*, IIS-UABJO, Oaxaca.

<sup>2</sup> Antropóloga Social.