niños

Entre la infancia y la maternidad

Elsa Lever M.

Aún no terminan de ser niñas cuando ya son madres. Y se ven por las calles, mercados, transportes, parques, llevando de la mano al hijo, a la hija. Poseen la fuerza y vivacidad para hacer rápidamente las compras y se las ingenian para cargar bolsas e hijo(a) y correr, subir al camión, microbús, Metro que los han de llevar al hogar a continuar con otro tipo de proezas ya conocidas. ¿Habrán tenido tiempo para pensar en la maternidad, planearla, desearla?

Según datos del censo de 1990, no son muchas. Son 12 mil 720 madres de entre 12 y 14 años de edad, las cuales confrontadas con los 3 millones 143 mil 755 de niñas, representan sólo 0.40 por ciento del total de esta población femenina en el país. Esto quiere decir que de cada mil niñas entre 12 y 14 años de edad, cuatro han tenido hijos. (Cuadro 1).

Numéricamente son pocas, pero visualmente aparentan ser más. Estas niñas-madres se hallan concentradas en mayor proporción en los estados de Chiapas, México, y en otros estados respecto de su propia población femenina de 12 a 14 años como Nayarit, Tabasco, Quintana Roo, Campeche, Michoacán y Guerrero. (Cuadro 2).

El ser una niña-madre no es sólo cuestión de cifras. Sobre la sociedad pesa la aplastante idea de que lo bueno es todo aquello que surge de la biología, por "ley natural". Por lo tanto, si el cuerpo femenino está hecho para la procreación, es natural y "bueno" que la mujer procree. Con esto se cubren las expectativas morales tanto personales como sociales; porque sigue el "instinto maternal" y cumple con la necesidad de continuar con la especie.

Sin embargo, por muy natural que sea, no debería comparársele y exigir que la mujer obtenga su realización procreando, como sucedería con la hembra de cualquier especie animal o vegetal. Graciela Hierro, en su obra "Etica y Feminismo" lo explica así:

> *"...Si esto es verdad, es decir, que la condición de posibilidad del desarrollo integral de los individuos humanos fuera reproducirse, sí constituiría un deber moral ha-cerlo tanto para las hombres como para las mujeres, con el objeto de alcanzar su plenitud humana. Sin embargo,*

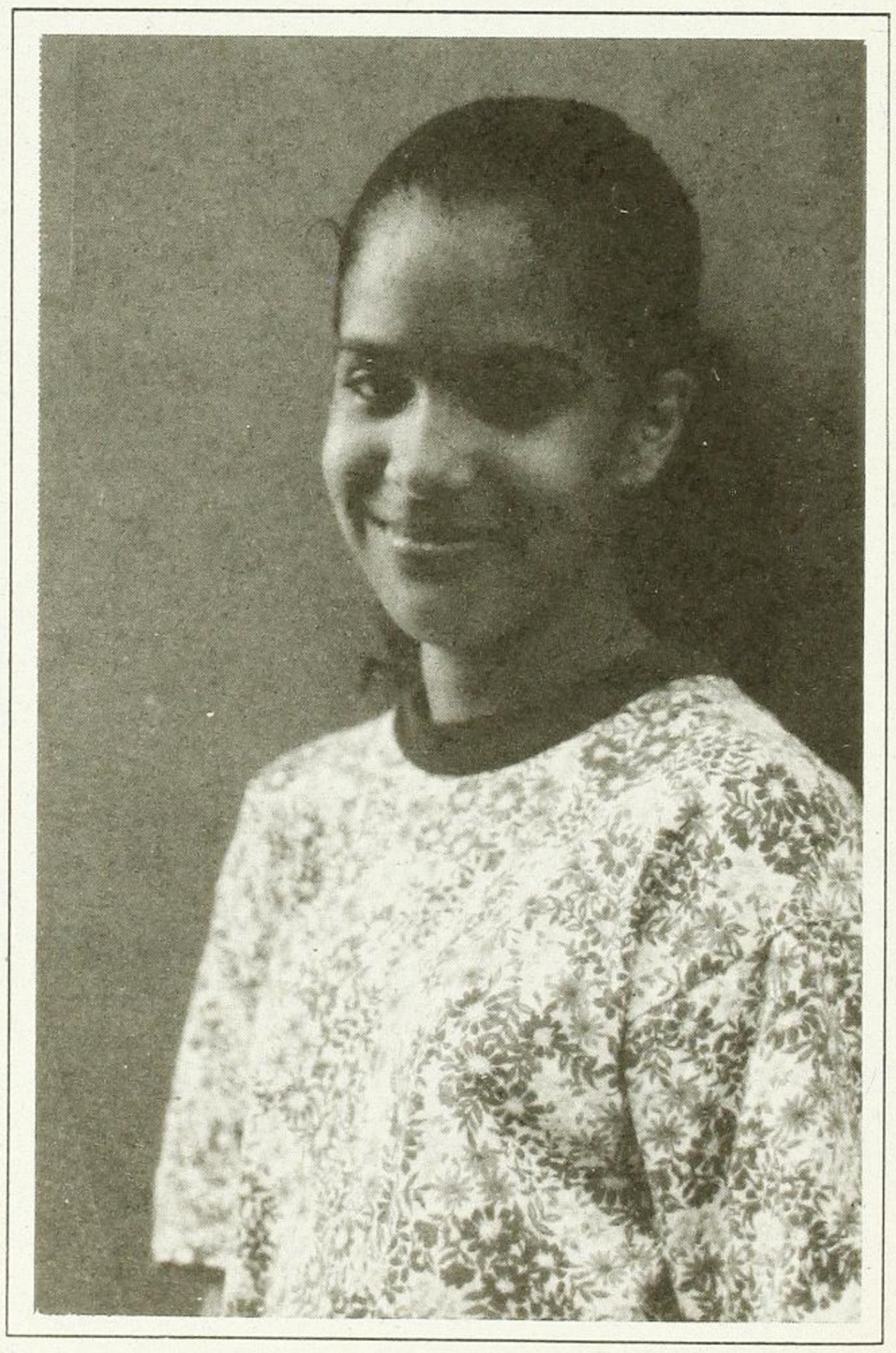

Rotmi Enciso

el mero hecho de reproducirse, en tanto que especie, obviamente no constituye una dimensión humana, dado que esta función es común a todos los seres vivos".

Ahora bien, hablando de "lo natural", cabría cuestionarse si es correcto considerar que la norma moral se base en la naturaleza. El concepto de "naturaleza" –de acuerdo con Aristóteles–, hace referencia al principio de vida y acción del universo. Si se acepta que la "ley natural" nos rija, entonces de nada sirve nuestra capacidad de discernimiento, ni la elevación moral e intelectual que poseemos y que nos diferencia de otros seres vivos.

De ahí entonces, que las acciones "contra-natura" tengan una carga moral de censura y se considere a las mujeres, inhumanas, desnaturalizadas y monstruosas por salirse de la obligatoriedad impuesta. "Los hombres y mujeres 'obedecen' –afirma Graciela Hierro– necesariamente a la naturaleza, en lo que se refiere a lo fisiológico, pero no se guían por ella en su comportamiento social y político".

Estos son precisamente los fundamentos para considerar a las niñas-madres una especie de seres antisociales y antinaturales. Según la "ley natural", estas jóvenes mamás están cumpliendo sus funciones. Sin embargo, esa misma "ley natural" –o quizá sea otra–, marca que estas infantes, ahora madres, se están brincando una etapa psicobiológica: la adolescencia.

Si por el contrario, se aborda la moral civil, racional, ellas están arriesgando el goce del derecho que poseen a desarrollarse integralmente y, para comprobarlo, basta con ser testigo de cuántos sueños se truncan, cuántos planes se estancan, cuántas ambiciones se desmoronan, por esa pronta maternidad. Como resultado de esto y desde el punto de vista de ambos fundamentos –natural y civil–, las niñas-madres son un fenómeno.

Existe un tipo de ética al que se le ha llamado "de interés". Significa que la felicidad de un individuo está supeditada a la realización de actividades que satisfagan los intereses de la pareja y los de la colectividad. Así es que la mujer únicamente será feliz si la acción de procrear es deseable para la pareja y la comunidad.

Con este discurso de "lo bueno" se observa que si la niña se convierte en madre, posiblemente haya intereses que no se llenen, ya sea los propios, los de la pareja o incluso los de la comunidad, porque hoy en día la necesidad social está orientada a reducir el crecimiento demográfico, con lo que ahora la niña-madre deja de ser un fenómeno, para ser un problema.

Son una dificultad también para los investigadores de la sociedad y la economía,porque saben que difícilmente estas jóvenes continuarán sus estudios porque habrán tenido que incorporarse al sector productivo, al trabajo semiasalariado o a la jornada no remunerada como ama de casa.

De acuerdo con el Instituto Nacional de Estadística, Geografía e Informática, alrededor de 60 por ciento de estas niñas-madres trabajadoras son empleadas u obreras mientras que el 40 por ciento restante, trabajan por su cuenta, son jornaleras o atienden negocios familiares. Asimismo, los ingresos que perciben oscilan entre menos de un salario a dos salarios mínimos obteniiendo este pago por cumplir con jornadas semanales en su mayoría, de 49 horas o más.

Injusta actitud la que se adopta ante quienes no son ni fenómenos ni problemas. Tal vez lo más acertado sea concluir que son víctimas. Sí, víctimas de la doble moralidad. Víctimas de los intereses de grupos hegemónicos que hoy aplauden y mañana castigan.

Entre la infancia y la maternidad no sólo hay un hijo(a) de por medio. Hay también máscaras de moralidad detrás de las cuales se esconde un sistema, ése sí, inhumano, desnaturalizado y monstruoso.

CUADRO 1
POBLACION FEMENINA DE 12 A 14 AÑOS POR NUMERO DE HIJOS NACIDOS VIVOS, 1990

NUMERO DE HIJOS	POBLACION FEMENINA DE 12 A 14 AÑOS	%
TOTAL	3,143,755	100.00
SIN HIJOS	2,456,822	78.15
CON HIJOS	12,720	0.40
CON 1 HIJO	7,598	59.73*
CON 2 HIJOS	3,417	26.93*
CON 3 HIJOS	1,705	13.40*
NO ESPECIFICADO	674,213	21.45

FUENTE: INEGI, XI CENSO GENERAL DE POBLACION Y VIVIENDA, 1990
* Porcentaje respecto a la población femenina de 12 a 14 años con hijos.

CUADRO 2
POBLACION FEMENINA DE 12 A 14 AÑOS SEGUN CONDICION DE HIJOS NACIDOS VIVOS POR ENTIDAD FEDERATIVA, 1990

ENTIDAD	POBLACION FEMENINA DE 12 A 14 AÑOS	CON HIJOS NACIDOS VIVOS	%*	SIN HIJOS NACIDOS VIVOS	%*	NO ESPECIFICADO	%*
TOTAL	3,143,755	12,720	0.40	2,456,822	78.15	674,213	21.45
AGUASCALIENTES	28,601	53	0.19	23,751	83.04	4,797	16.77
BAJA CALIFORNIA	55,361	263	0.48	42,085	76.02	13,013	23.50
BAJA CALIFORNIA SUR	11,614	46	0.40	9,525	82.02	2,042	17.58
CAMPECHE	20,335	117	0.58	14,700	72.29	5,518	27.13
COAHUILA	77,025	264	0.34	62,600	81.27	14,161	18.37
COLIMA	16,981	48	0.28	13,580	79.97	3,353	19.75
CHIAPAS	127,150	1,061	0.84	92,900	73.06	33,189	26.10
CHIHUAHUA	86,259	373	0.43	67,891	78.71	17,995	20.86
DISTRITO FEDERAL	261,917	886	0.34	218,627	83.47	42,404	16.19
DURANGO	57,657	134	0.23	47,484	42.36	10,039	17.41
GUANAJUATO	166,436	533	0.32	128,321	77.10	37,582	0.58
GUERRERO	111,096	586	0.53	82,833	74.56	26,677	24.91
HIDALGO	77,225	370	0.48	58,288	75.48	18,567	24.04
JALISCO	207,134	669	0.32	169,007	81.59	37,458	18.09
MEXICO	380,310	1,487	0.39	297,877	78.33	80,946	21.28
MICHOACAN	151,534	827	0.55	107,672	71.05	43,035	28.40
MORELOS	47,213	162	0.34	37,898	80.27	9,153	19.39
NAYARIT	34,339	222	0.65	26,380	76.82	7,732	22.53
NUEVO LEON	112,623	276	0.25	90,667	80.50	21,680	19.25
OAXACA	123,415	597	0.48	97,937	79.36	24,881	20.16
PUEBLA	169, 913	599	0.35	130,890	77.03	38.424	22.62
QUERETARO	42,370	148	0.35	34,709	81.92	7,513	17.73
QUINTANA ROO	17,229	109	0.63	12,196	70.79	4,924	28.58
SAN LUIS POTOSI	81,161	268	0.33	62,562	77.08	18,331	22.59
SINALOA	90,187	355	0.39	68,156	75.57	21,676	24.04
SONORA	67,516	196	0.29	53,454	79.17	13,866	20.54
TABASCO	61,961	400	0.65	41,093	66.32	20,468	33.03
TAMAULIPAS	81,914	328	0.40	65,584	80.06	16,002	19.54
TLAXCALA	31,532	81	0.26	25,304	80.25	6,147	19.49
VERACRUZ	238,115	883	0.37	185,644	77.96	51,588	21.67
YUCATAN	51,452	204	0.40	41,365	80.39	9,883	19.21
ZACATECAS	56,180	175	0.31	45,841	81.60	10,164	18.09

FUENTE: INEGI, XI CENSO GENERAL DE POBLACION Y VIVIENDA, 1990

*** Porcentaje respecto a la población femenina de 12 a 14 años**