

# Mujeres electoras: padrón y preferencias electorales

Anna M. Fernández Poncela

**S**e ha considerado que la experiencia electoral de 1997 ha sido de suma importancia como ejercicio democrático, prueba irrefutable es que todo mundo se ha felicitado y se ha hablado de un triunfo y una fiesta democrática entre la madrugada y mañana del 7 de julio. Expresiones tales como cultura cívica, participación ciudadana, transparencia y tranquilidad en el desarrollo del proceso electoral circularon reiteradamente en la radio, la televisión y los diarios. Todo ello y pese a que la abstención rondó casi la mitad del electorado en algunos lugares. Sin embargo, el comportamiento de los partidos políticos, las instituciones del estado, los órganos electorales y de la ciudadanía en general fue calificada de correcta, positiva o satisfactoria. Los incidentes brillaron por su ausencia, quedando reducidos a la categoría de anécdotas, por lo menos en el ámbito federal, y algunos periodistas parecían aburridos ante la falta de noticias, o lo que para ellos significa noticias: incidentes, irregularidades, conflictos y problemas varios; comparando la situación a la vivida por esos mismos acontecimientos en los países europeos. El DF parecía Suiza, decían algunos, y los niños quienes también participaron, se divertían recorriendo casillas en un carrusel pero no de caballitos, o llorando porque no alcanzaban la edad correcta; rupturas familiares fueron provocadas por tal motivo entre hermanos mayores y menores, o también los hubo ajenos a la convocatoria, jugando, trabajando, estudiando, quizás hasta soñando.

Un aspecto importante a la hora de analizar la relación de las mujeres con la política formal, y concretamente en cuestiones de índole electoral, como los acontecimientos del pasado año de 1997, es la composición del padrón por sexos, y el análisis de cómo o por quién sufragaron las mujeres. Ambas tareas no

siempre fáciles por las dificultades que la obtención de los datos implica; sin embargo, de suma importancia e interés para los objetivos de este artículo.

## LA COMPOSICIÓN DEL PADRÓN POR SEXOS

La información completa y precisa sobre el padrón es un elemento fundamental de cara a la credibilidad de la limpieza electoral y el respeto al voto, tan importante en nuestro país donde la fuerza de la tradición o el peso de la costumbre se reproduce persistentemente entre la ciudadanía, en el sentido de la incredulidad hacia un proceso electoral transparente, a pesar de que los medios técnicos actuales así lo demuestren. Por otro lado, su composición es otro factor a tener en cuenta sobre todo si pensamos en la proporción elevada de jóvenes, y en que por ejemplo, más de la mitad lo forman mujeres.

Según los datos de la Coordinación Informática del Registro Federal de Electores, en el país 52 por ciento de las personas que aparecen en la lista nominal del padrón electoral son mujeres y 48 por ciento hombres, lo que significa que algo más de mujeres que de hombres ejercen, o pueden ejercer, su derecho al voto en nuestros días. Ya para el Distrito Federal, la proporción es 53 por ciento para las primeras y 47 por ciento para los segundos.

## ¿A QUIÉN VOTARON LAS MUJERES?

Si bien no es posible tener acceso a los datos de las votaciones reales segregados por sexos

por la organización misma del proceso electoral, lo que suele hacerse es determinar dicha diferencia, o posible semejanza según sea el caso, en función de encuestas preelectorales o de salida de casillas. En las sociedades con tradición democrática las encuestas son un instrumento común y muy utilizado para medir, entre otras cuestiones y como nos interesa en este caso, las preferencias electorales y el por qué partido o candidato depositará o ha depositado el voto. En nuestro país puede afirmarse que es a partir de 1988 cuando dicha técnica se introduce con fines electorales y será en 1994 cuando su eclosión se hace evidente, como algo si bien polémico en ocasiones, también consolidado.

Pero pasemos al tema concreto que aquí nos interesa, el voto femenino y masculino, y si hay discrepancias importantes, cuáles son. Para dicha finalidad emplearemos cuatro encuestas aplicadas y enmarcadas únicamente en el DF y concretamente para la gubernatura. Tres de ellas de carácter preelectoral, realizada una de ellos por la empresa GEO y el periódico *El Economista*, otra formulada y analizada por un grupo de profesores de la UAM-Iztapalapa y aplicada por GEO, y la tercera a cargo de un grupo de profesores de la UAM-Xochimilco con la aplicación de un grupo de estudiantes de esa misma universidad, formuladas durante el mes de junio. La cuarta fue llevada a cabo por TV Azteca y Wilson Jones, tratándose de una encuesta de salida de casilla por lo tanto su aplicación se llevó a cabo a lo largo del día de la elección, el 6 de julio.<sup>1</sup>

La pregunta que vamos a responder es **¿Por quién sufragaron hombres y mujeres para Jefe de Gobierno del DF en las elecciones del 6 de julio de 1997?** Las cuatro encuestas que aquí revisamos muestran unos resultados similares a los reales de la votación con relación al porcentaje de la ciudadanía que votó por cada formación política, coincidiendo también entre ellas con relación a las diferencias entre los sexos, o mejor dicho su tendencia.

Al parecer hombres y mujeres aparecen en similares proporciones sufragando tanto por el PRI como por el PAN, mientras por el PRD votaron más los primeros que las segundas, y éstas lo hicieron también en más alto porcentaje por el PVEM —en general doblando al masculino— y respondieron no sabe o no contesta en mayor proporción —también en este caso duplicándose frente a los hombres.

Si bien en algunos aspectos se perciben variaciones con relación a muestras o encuestas anteriores, donde las mujeres decían votar algo más por el PRI y menos por el PAN que sus homólogos masculinos —aunque a veces la diferencia no llegaba a ser significativa—, en otras cuestiones como el no sabe y no contesta

más abundante por parte del sexo femenino se mantienen las coincidencias con otros estudios sobre el tema. En cuanto al PRD, como veíamos, a pesar que lo votó un buen número de ellas, ya que ganó la elección, sigue siendo la población masculina quien más sufraga, o dice hacerlo, por este partido.

En todo caso, lo que llama la atención es el doble de mujeres que hombres que eligieron al PVEM, lo cual lleva a pensar más allá de los comentarios, frívolos o no, sobre el físico de su candidato, que tal vez el eslogan de campaña: “No votes a un político, vota a un ecologista”, tuvo un efecto mayor entre la población femenina.

Ahí están los datos y un primer análisis de carácter descriptivo, las explicaciones, experiencias e interpretaciones sobre el asunto son un paso posterior a realizar. *Jom*

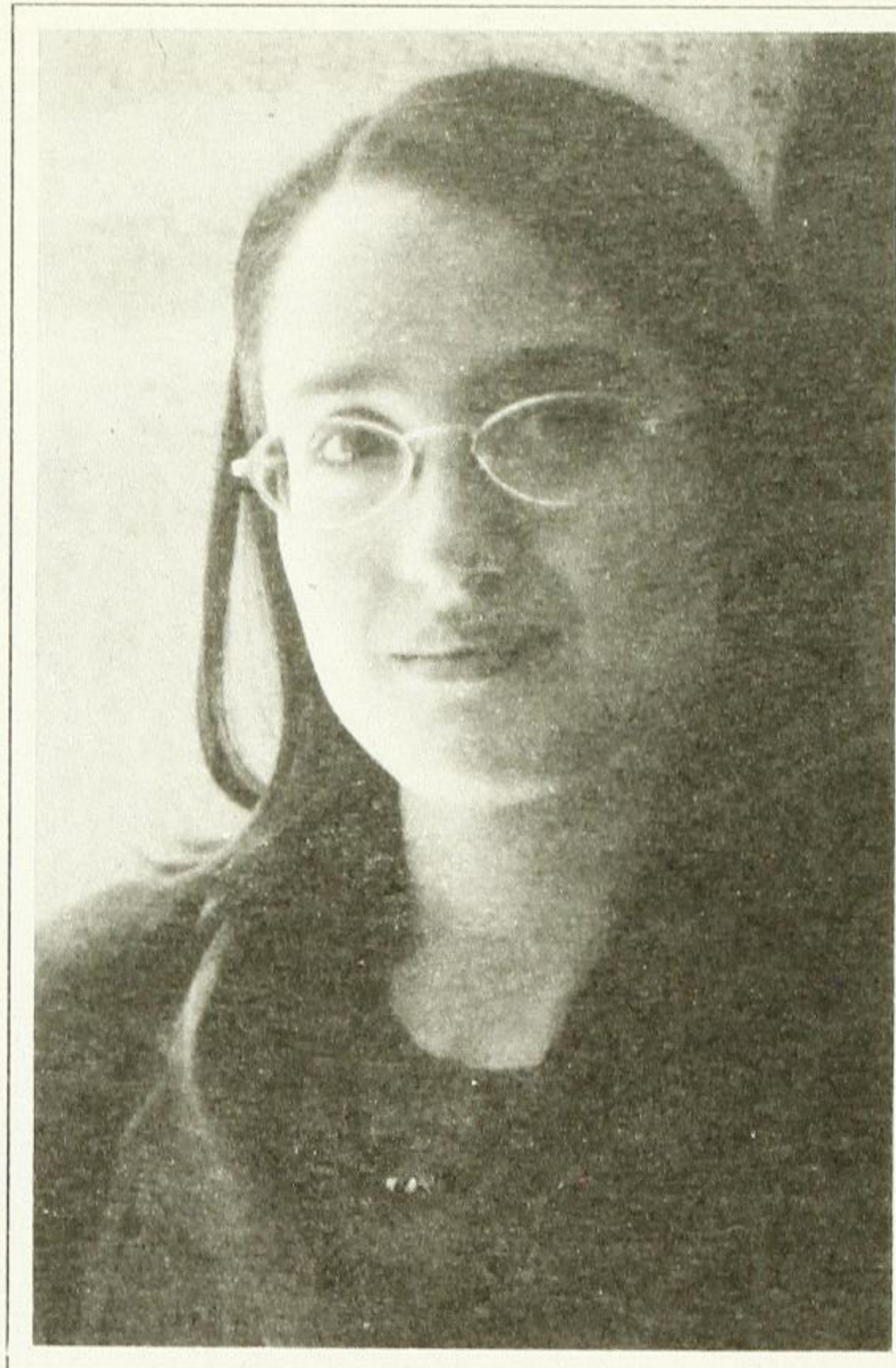

Rosmi Enciso

<sup>1</sup> Se agradece a Rosario Toledo del Gabinete de Estudios de Opinión (GEO) y al diario *El Economista* el haber facilitado los datos solicitados. También se agradece a Juan Reyes del Campillo la información proporcionada sobre la encuesta de la UAM-Iztapalapa. En el mismo sentido se agradece a Lourdes Fournier por los cuadros de la encuesta de la UAM-Xochimilco. Asimismo a Ricardo Becerra por haberme hecho llegar la encuesta de TV Azteca. Todas son de carácter profesional, realizadas las primeras durante el mes de junio de 1997 y la última el mismo 6 de julio de 1997

**PREFERENCIAS ELECTORALES EN EL DF PARA JEFE DE GOBIERNO EN LAS ELECCIONES  
DEL 6 DE JULIO DE 1997 SEGUN SEXO**

*A QUE PARTIDO POLITICO Y CANDIDATO VOTARIA HOY*

	PAN/CCP	PRI/ADM	PRD/CCS	PVEM/JGT	PT/VT	PC/PFS	PPS/MFF	FDM/IVM	NINGUNO	NS	SECRETO
HOMBRE	14.6	19.9	41.7	3.2	0.5	0.5	0	0.3	5	4.2	10.1
MUJER	14.3	18.1	35.2	5.3	0.8	0.2	0.2	0.2	5.3	10.3	10.3
TOTAL	14.4	19	38.4	4.3	0.7	0.3	0.1	0.3	5.2	7.3	10.2

Fuente: Media de las tres Encuestas Preelectorales semanales realizadas del 14 al 28 de junio de 1997 por el Gabinete de Estudios de Opinión y *El Economista*.

*A QUE PARTIDO POLITICO VOTARIA HOY*

	PAN	PRI	PRD	PVEM	PT	PC	PPS	FDM	NC
HOMBRE	14.62	17.57	48.62	3.8	1.04	1.52	0.38	0.28	12.16
MUJER	13.28	18.25	41.1	6.87	1.45	1.36	0.36	0.18	17.16
TOTAL	13.94	17.92	44.77	5.37	1.25	1.44	0.37	0.23	14.72

Fuente: Encuesta de Salida aplicada el 6 de julio de 1997 por Wilson Jones para TV Azteca

*A QUE PARTIDO POLITICO Y CANDIDATO VOTARIA HOY*

	PAN/CCP	PRI/ADM	PRD/CCS	PVEM/JGT	PT/VT	PC/PFS	PPS/MFF	NINGUNO	NS	SECRETO
HOMBRE	14.4	15.7	42.2	3.8	1	0.8	0	6.3	7.3	8.6
MUJER	13.9	19.1	29.7	7.4	0.7	0.5	0.5	5.4	12.4	10.4
TOTAL	14.1	17.4	35.9	5.6	0.9	0.6	0.3	5.9	9.9	9.5

Fuente Encuesta Preelectoral realizada el mes de junio de 1997 por un grupo de profesores de la UAM-Iztapalapa y el Gabinete de Estudios de Opinión.

*A QUE PARTIDO POLITICO VOTARIA HOY*

	PAN	PRI	PRD	PVEM	OTROS	NS/NE
HOMBRE	17	19.5	50.5	6.4	2.3	4.2
MUJER	15.1	20.2	46.2	8.8	2.1	7.6
TOTAL	16	19.8	48.7	7.5	2.2	5.8

Fuente: Encuesta Preelectoral realizada el mes de junio de 1997 por un grupo de profesores de la UAM-Xochimilco y estudiantes de matemáticas de esa universidad.