Bitácora de la mujer

• Guadalupe López García •

Identidad de género

En el programa **Nuestro Tiempo**, una producción de El Colegio de México (COLMEX) que se transmite los domingos por el Canal 11 de televisión, se habló el 18 de diciembre pasado del tema "La Feminidad y Masculinidad revisadas", con la participación de cuatro invitados quienes analizaron las ventajas y desventajas de ser hombre y mujer en una sociedad, como el caso de la mexicana; así como los roles que juega cada uno.

Entre los aspectos más importantes destacaron los costos sociales de mantener los estereotipos para cada sexo, construcciones basadas en el poder y que pretenden darle un origen natural para normar las relaciones hombre-hombre, mujer-mujer y hombre-mujer. Por ello, los especialistas se pronunciaron por hacer una revisión de esos papeles y de ajustar las identidades para construir paz, igualdad y democracia desde la casa y dignificar a los seres humanos.

La investigadora de la Universidad Iberoamericana, Florinda Riquer, expuso que las personas que se esfuerzan por cumplir un atributo masculino o femenino desperdician mucha fuerza y ello se ve de manera más dramática en los sectores populares, ya que un hombre puede acabar siendo violador, alcohólico o drogadicto para demostrar su presunta superioridad.

En tanto, la especialista del Programa Interdisciplinario de Estudios de la Mujer (PIEM-COLMEX), Irma Saucedo, señaló que los costos de no revisar los papeles asignados para cada sexo es no estár al día en los procesos de cambio, y puso como ejemplo las relaciones sexuales en adolescentes, que al mantener un modelo rígido pueden llegar a un embarazo no deseado. Otro caso, dijo, es la violencia doméstica.

El presidente del Colectivo de Hombres por Relaciones Igualitarias (CORIAC), Francisco Cervantes, abundó, en este último aspecto, que los hombres que se han resistido frente a una "nueva mujer" se refleja en la violencia que en algunos casos ha producido la muerte, además de que hay más niños en la calle por la prepotencia y el machismo que por problemas económicos.

Eduardo Liendro, integrante del Taller de Masculinidad del Programa Universitario de Estudios de Género (PUEG) de la Universidad Nacional Autónoma de México (UNAM), comentó que otro costo social es la salud, pues las estadísticas muestran un alto índice de muertes por violencia y alcoholismo. Agregó que en el caso de la paternidad, los hombres pierden el contacto con los hijos.

VIOLENCIA

Violencia doméstica

Otro programa más de **Nuestro Tiempo** fue dedicado el 8 de enero a la violencia doméstica. En esa ocasión intervinieron nuevamente Irma Saucedo y Francisco Cervantes, además de la participación de la presidenta de la Asociación Mexicana contra la Violencia hacia las Mujeres (COVAC), Patricia Duarte, y de la representante del Centro de Atención a la Violencia Intrafamiliar (CAVI), de la Procuraduría General de Justicia del Distrito Federal, Jessica Hernández.

Los aspectos que se tocaron no variaron de lo ya dicho hasta ahora -aunque no está mal recordarlo- en cuanto a la definición de violencia doméstica, los tipos, las causas, el perfil del agresor y de las víctimas, las estadísticas y las denuncias; lo que demuestra que

sigue siendo un problema social y de salud muy complejo, pese a que es uno de los ejes principales de lucha del movimiento feminista y base del surgimiento de varias organizaciones no gubernamentales (ONG's) dedicadas a su combate y prevención.

Cervantes puntualizó que debe cambiar la cultura de la violencia, apegada a la religión judeo cristiana, por una cultura del respeto. La paz puede comenzar en casa, dijo. Saucedo se refirió al cambio de la construcción de identidades de hombres y mujeres (roles) y de repensar la socialización de los niños; mientras que Duarte pidió más apoyo para las ONG's, incrementar las instituciones como el CAVI, crear albergues para personas maltratadas -que en su mayoría son mujeres y niños- y legislar civil y penalmente en torno a la violencia doméstica, lo cual no se ha dado hasta el momento en México.

Violador sentenciado

Miguel Angel García Onofre fue sentenciado a 33 años de prisión, por haber abusado sexualmente de ocho menores, cuando laboraba como conserje en la guardería 19 del Sistema de Desarrollo Integral de la Familia (DIF). Ante el Ministerio Público hay tres nuevos casos de los que se responsabiliza al mismo individuo y que en breve serán consignados a otro juzgado penal. Asimismo, el Juez 54 Penal lo absolvió por el delito de corrupción de menores. (*La Jornada*, 10 de diciembre de 1994).

No habrá justicia para ella

Yolanda Gabriela Eleuterio, de tres años, fue encontrada sin vida y con signos de violencia física en la esquina de Río Sena y Danubio, colonia Cuauhtémoc, junto a un poste de luz y semicubierta con bolsas de basura. La menor estaba con su abuela María Crescencia Nicolasa, campesina otomié, quien se dedica a fabricar muñecas de trapo y venderlas en el Distrito Federal. Ambas dormían en las afueras de un edificio abandonado (*La Jornada*, diciembre de 1994).

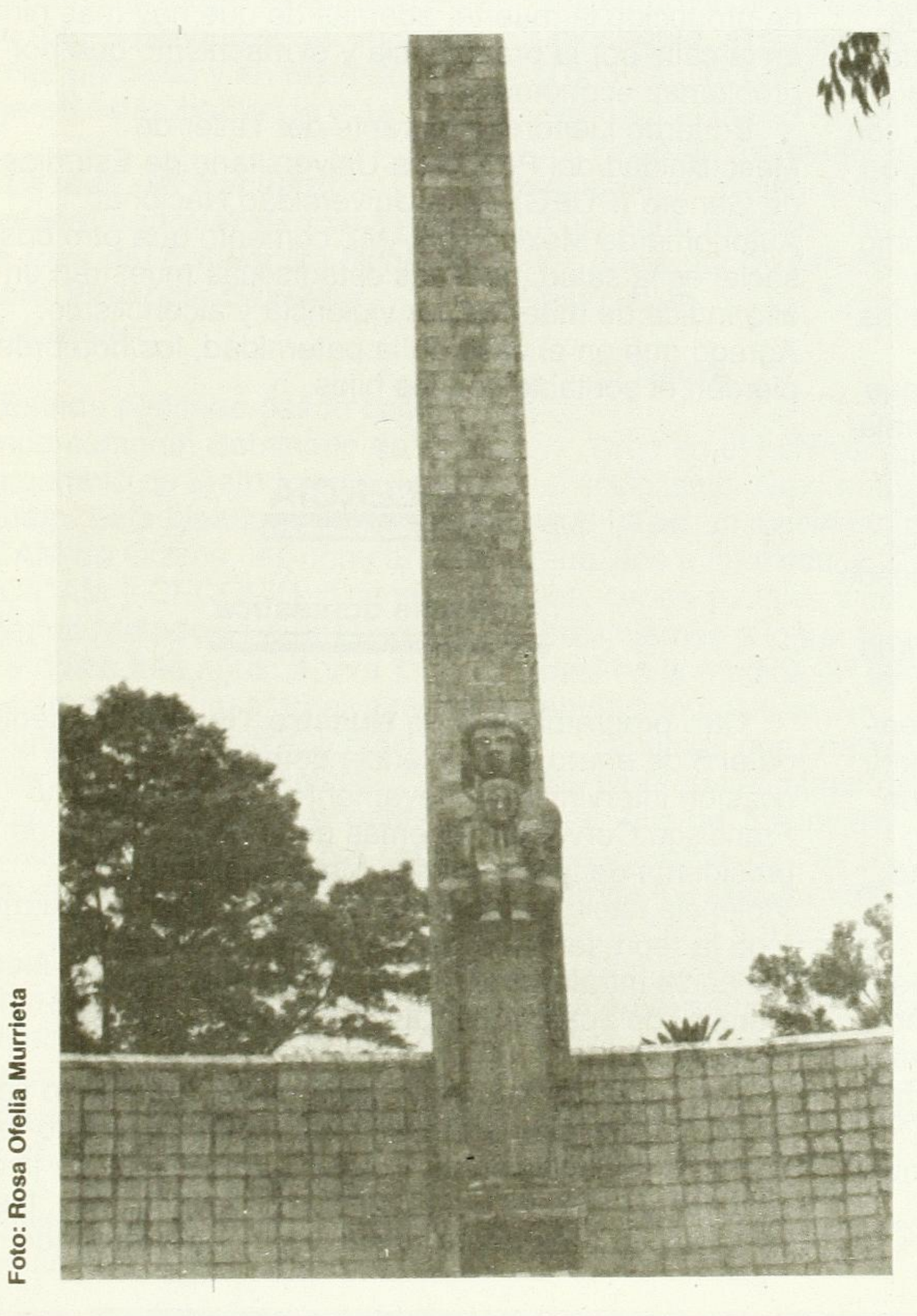

Foto: Rosa Ofelia Murrieta

DERECHOS HUMANOS

Congreso Nacional

La Academia Mexicana de Derechos Humanos, con el apoyo de la UNAM, organizó en diciembre pasado el Primer Congreso Nacional sobre el tema, en el marco del décimo aniversario de esa ONG, en el que se tocaron aspectos relacionados con las mujeres.

Las ONG's que participaron en el panel sobre los derechos laborales coincidieron en que a pesar de las reformas y supresiones de cláusulas que condicionaban o impedían el trabajo femenino extradoméstico y remunerado, el "espíritu" de las disposiciones modificadas todavía permea de "manera terca y dolorosa" el trabajo asalariado de las mujeres.

Por ello, demandaron, entre otros aspectos, modificaciones a la Ley Federal del Trabajo, su reglamentación, así como de los Contratos Colectivos de Trabajo, en cuanto a la extensión de los cuidados maternos a "paternos" (*Comunicación e Información de la Mujer, CIMAC*, 17 de diciembre de 1994).

Conferencia Mundial

Más de 100 mujeres y hombres de 23 países del mundo se integraron en la organización

"Caucus de Mujeres" (agrupamiento de personas en torno a intereses comunes), luego de la reunión preparatoria -efectuada en Nueva York, Estados Unidos- de la Conferencia Mundial de Desarrollo Social, con el fin de evitar que las mujeres sólo logren incorporar parcialmente sus demandas en ese encuentro, como ocurrió en la Cumbre para la Tierra en 1992, y en la Conferencia Mundial de los Derechos Humanos en 1993.

El grupo comentó que los presidentes y primeros ministros de los países afiliados a la Organización de las Naciones Unidas (ONU) discutirán del 6 al 12 de marzo próximo en Copenhague, Dinamarca, la reducción y eliminación de la pobreza generalizada, el empleo productivo y el desempleo y la integración social, con el propósito de crear condiciones de estabilidad y bienestar, temas vitales tanto para las mujeres como para el futuro de todas las sociedades del mundo.

Sin embargo, advirtió que las delegaciones oficiales podrían votar por las posiciones conservadoras del Vaticano y frente a esa posibilidad, "Caucus" hizo un llamado a todas las ONG's para que participen decididamente en esa reunión cumbre, además de enlazar los trabajos con los de la IV Conferencia Mundial de la Mujer, que se realizará en Pekin, China, en septiempre próximo.

Entre las propuestas del grupo están aumentar la ayuda para el desarrollo a los estados miembros de la ONU hasta un mínimo de 0.07 por ciento del Producto Global Bruto, exigir a los gobiernos que inviertan 20 por ciento de sus presupuestos anuales en programas de desarrollo humano y anular la deuda externa de los países más afectados. (*CIMAC*, 3 de diciembre de 1994).

Convención Nacional de Mujeres

Cuando salga a la venta este número de *fem*, se habría llevado a cabo el 1 y 2 de febrero la Convención Nacional de Mujeres en la ciudad de Querétaro. Los puntos a tratar son la situación política nacional y las mujeres; la necesidad de coordinación de las mujeres en la Convención Nacional Democrática (CND); plan de trabajo; y la participación en la CND.

Fin al ayuno por la paz

Los 23 ciudadanos que permanecieron en ayuno desde el 20 de diciembre pasado levantaron la huelga de hambre el 7 de enero, al considerar que hay señales firmes de que muy pronto habrá diálogo en Chiapas, además de que acordaron seguir luchando por una paz con justicia social (*La Jornada*, 8 de enero).

Los manifestantes fueron encabezados por la actriz Ofelia Medina, quien se ha convertido en una de las cabezas de la sociedad civil que busca una solución al conflicto de Chiapas, luego del levantamiento armado del Ejercito Zapatista de Liberación Nacional, ocurrido el 1 de enero de 1994.

POLITICA

Medalla María Lavalle

La escritora y ex gobernadora de Colima, Griselda Alvarez, recibió en diciembre pasado la medalla "María Lavalle Urbina", la cual significa "el más alto honor al que pueda aspirar cualquier priísta", afirmó la dirigente nacional del Partido Revolucionario Institucional (PRI), María de los Angeles Moreno Uriegas.

Alvarez regresa a la administración pública al ser nombrada directora de Investigación del Instituto Nacional para la Educación de los Adultos (INEA), organismo que comanda el ex gobernador interino de Chiapas, Javier López Moreno (*La Jornada*, 10 y 24 de diciembre de 1994).

Marcha en Tabasco

Si con su voto las mujeres son las que llevaron al triunfo al priísta Ernesto Zedillo a la presidencia de la República, también son las que han dado una lucha sin tregua en las movilizaciones de partidos de oposición y en la lucha por la democracia. Una prueba fue la marcha que miles de ellas realizaron el 25 de diciembre (fecha en que un gran número de madres, esposas y hermanas del país descansaban o lavaban platos luego de haber preparado la cena de Navidad) en Villahermosa, Tabasco, para exigir la libertad de 71 presos políticos, todos ellos del Partido de la Revolución Democrática (PRD) y la dimisión del gobernador electo priísta Roberto Madrazo, quien, pese a las protestas, tomó posesión del cargo el 1 de enero de este año (*La Jornada*, 26 de diciembre de 1994).

Las primeras damas y los niños

Mientras que los 34 presidentes reunidos en la Cumbre de las Américas, efectuada en diciembre pasado en Estados Unidos, discutieron una agenda con temas económicos, sus esposas efectuaron el simposio "Niños de las Américas", en el que analizaron los programas vigentes y futuros para mejorar la salud y educación de los 370 millones de menores de 23 años que habitan la región (*El Nacional*, 11 de diciembre de

1994).

En el encuentro, televisado y transmitido en vivo, las primeras damas, vestidas elegantemente y adornadas con cabelleras en las que no se notaban las canas, hablaron sobre la situación de cada país, destacando los logros. Adoptando un aire maternal, también mostraron su preocupación por los niños pobres, pero de ninguna manera hicieron responsable de ese hecho a los planes económicos aplicados por sus esposos o sus antecesores; ni siquiera se les ocurrió culpar a Estados Unidos de intervenir militar o políticamente en algunos países. Al fin y al cabo, para ellas eso es asunto de los hombres.

SALUD

Cesareas innecesarias

De cada 100 partos en México, de 42 a 80 son por cesáreas, mientras que la Organización Mundial de la Salud (OMS) recomienda que esa operación quirúrgica sea realizada en no más de 10 a 15 por ciento de los nacimientos.

La cesárea es una cirugía "mayor" utilizada en casos de alto riesgo en un intento por salvar la vida de la madre o el bebé, y que, en países como México, Brasil y otros, ha alcanzado porcentajes altísimos; lo que demuestra un abuso de la tecnología en el embarazo y parto, convirtiendo lo que en un principio fue creado para salvar vidas, en algo semejante a una epidemia, afirmó el doctor Marsden Wagner, reconocido neonatólogo y epidemiólogo perinatal, quien durante 12 años fue representante europeo ante la OMS (Boletín *Conversando entre parteras* No. 12, septiembre de 1994).

Ataque a clínicas de aborto en EU

Dos mujeres murieron y otras cinco personas resultaron heridas cuando un hombre armado realizó sendos ataques a dos clínicas en las que se practican abortos, ubicadas en Brookline, Boston, luego que tres personas fueron asesinadas en episodios similares ocurridos en Florida.

El presidente de Estados Unidos, Bill Clinton, calificó el ataque de "violencia gratuita" y se comprometió a "poner fin a esta forma de terrorismo doméstico" (*La Jornada*, 31 de diciembre de 1994).

TRABAJO

Cerca de 5,000 personas del estado de Yucatán, de las cuales unas 4,000 son mujeres, laboran en empresas de industrias "ligeras" que aprovechan la tradición artesanal de indígenas de las comunidades de la región y que por su naturaleza -maquiladora- necesitan mano de obra femenina, joven, sin experiencia y barata.

El nuevo modelo "inventado por el capitalismo salvaje" fue estudiado por Beatriz Castilla y Beatriz Ramos, de la Universidad de Yucatán, quienes analizaron la situación luego del establecimiento de maquiladoras y de la caída del cultivo del henequén, fuente principal de empleo.

Las especialistas expusieron que la población empleada trabaja en plantas pequeñas o en talleres a domicilio, en donde confeccionan ropa íntima, vestidos de alta costura, trajes de baño y joyería fina. Sus manos, otrora dedicadas al bordado, al textil, a los colores, han consolidado industrias de firmas de Estados Unidos, Hong Kong y Corea (*CIMAC*, 17 de diciembre).

LITERATURA, CULTURA Y MEDIOS DE COMUNICACION

Premios DEMAC

Documentación y Estudios de Mujeres (DEMAC) anunció su segundo conurso "Premios Demac" 1995-1996, con el propósito de seguir rescatando la vida y obra de mexicanas de distintas épocas y actividades y, al mismo tiempo, estimular y promover las inquietudes literarias de hombres y mujeres del país.

Los trabajos deberán ser biografías, diarios, testi-

monios o autobiografías sólo de mujeres mexicanas. Podrán participar personas originarias y residentes en el país que presenten trabajos inéditos en lengua castellana, sin límite o máximo de páginas.

Habrá dos premios, únicos e indivisibles de 20 mil nuevos pesos en efectivo, cada uno.

La fecha límite para entregar las obras será el 27 de octubre de 1995 a las 14:00 horas. Para más informes pueden comunicarse a DEMAC al 6-63-37-59 y 6-80-39-00, en el Distrito Federal.

Foto: Rosa Ofelia Murrieta

Homenaje a Elena

La escritora Elena Poniatowska recibió un homenaje más en el marco de la Feria del Libro en Guadalajara, en diciembre pasado. Además, la autora de "Tinísima", "Querido Diego, te abraza Quiela", "Hasta no verte Jesús Mío" y "La Noche de Tlatelolco" presentó también en ese mes su nuevo libro "Luz y luna, las lunitas".

La antropóloga y feminista Marta Lamas comentó sobre esa publicación que Elena "es capaz de vislumbrar en las otras una nueva postura ética de las mujeres, que implica dejar de considerar la abnegación y el renunciamiento como sinónimo de altruismo". (*La Jornada*, 11 de diciembre).

Brianda Domecq, mujer pública y la maternidad

"Que no me vengan con los mitos de la maternidad, ya que esta es una santa chinga, es una lucha constante (...) las 'cabecitas blancas' y toda esa madre que crearon en la sociedad es un absurdo", manifestó la escritora Brianda Domecq, quien fue entrevistada acerca de su libro más reciente "Mujer que publica... Mujer Pública", recopilación de sus ensayos escritos de 1980 a 1993.

La también feminista expuso sobre la maternidad que "eso fue creado en las mentes febriles de niños que deseaban tener madres ideales (...) que no tiene nada que ver con la realidad. Que una mujer espera que la maternidad le llene su existencia es un absurdo, ya que ésta no lo va a hacer. Posiblemente con ser madre es suficiente para ella, pero los hijos no tienen nada que ver con esto".

En la literatura femenina escrita en México no hay historias de madres, salvo Silvia Molina, quien tiene un cuentito por ahí, y Ethel Krauze -que se obsesiona con la madre, pero no con serlo, sino con su propia madre, que es muy diferente. Madre todos tenemos una y afortunadamente nada más, ¿qué haríamos con dos?, agregó. (*El Nacional*, 2 de enero).

La mujer del México de la transición

La Federación Mexicana de Universitarias, presidida por Patricia Galeana, y la UNAM editaron el libro "La mujer del México de la transición", que comprende parte de la historia de las féminas en el país.

Durante la presentación del libro, Galeana comentó que "nuestro trabajo ha sido incorporar al feminismo a connotadas universitarias que nunca habían sido feministas y que consideraban que como ellas no habían tenido problemas con los hombres, todo estaba resuelto". (*El Nacional*, 11 de diciembre de 1994).

Lupita D'Alessio y su "feminismo"

"La mujer mexicana es luchona, trabajadora, con muchos pantalones, que sale adelante con o sin dinero, con o sin hombre; reflejando así que tiene muchos ovarios", dijo la controvertida cantante Lupita D'Alessio, al dar a conocer su nueva temporada en el teatro "Blanquita" (*El Universal Gráfico*, 6 de enero).

"La mujer mexicana es más importante para mí antes que cualquier otra, ya que son ellas las que me han ayudado durante toda mi carrera", y si sigue adoptando sus canciones como un himno frente a los abusos del hombre, tratará de apoyar aún más a las mexicanas, ya que nunca las dejará mal", exclamó la interprete de "Mentiras" y "Punto y coma", quien es famosa en el mundo del espectáculo no sólo por su voz y temperamento, sino por sus romances con cantantes, fut-

Foto: Rosa Ofelia Murrieta

bolistas y hombres más jóvenes que ella.

Medios impresos

Pese a que existen cambios en los medios impresos en el trato hacia la mujer, algunos resabios de discriminación continúan, lo cual impide que llegue a ocupar puestos de dirección dentro de sus editoriales, reconoció la directora del periódico *El Norte*, Martha Treviño, durante el Primer Encuentro de periodistas de Nuevo León, organizado por la Fundación Frederich Ebert, la revista *La Colmena* y CIMAC en diciembre pasado.

Las participantes coincidieron en que es necesario ser positiva en el discurso y dejar de quejarse, que es uno de los tonos que algunas feministas utilizan (sic), y que en ocasiones cierran los espacios dentro de los medios de comunicación; así como romper ese "techo de cristal" que es como un tope para seguir ascendiendo (*CIMAC*, 17 de diciembre).

El tigre Azcárraga ataca de nuevo

Isabel Arvide fue invitada a fungir como directora del periódico *Summa*, luego que en noviembre de 1994 se anunció una nueva etapa de ese medio propiedad de Emilio Azcárraga. En una "concurrida comida", "la flamante directora, connotada periodista con más de 20 años de experiencia, ganadora del Premio Nacional de Periodismo el 84, por un artículo que escribiera precisamente en *Ovaciones*, emocionada comentó que, en este nuevo reto a su ya larga trayectoria, mantendrá una postura abierta a la pluralidad y estará dirigido (el diario) a este nuevo México que estamos viviendo y que exige un periodismo honesto, libre y comprometido con la verdad" (*Ovaciones*, 10 de noviembre de 1994).

El discurso fue rebasado por la realidad cuando la nota de ocho columnas de *Summa* del 2 de diciembre de 1994 ("El Gabinete decepcionó") decepcionó a Zedillo, sus colaboradores y a Azcárraga; por lo que este último, fiel soldado del PRI y comprometido con sus intereses, despidió a Arvide. Varios reporteros y otros colaboradores han renunciado al periódico en solidaridad con la polémica periodista, quien pensó que de verdad existe un nuevo México.

Debate Feminista

En diciembre pasado se cumplió el quinto aniversario de la revista-libro *Debate Feminista*, dirigida por Marta Lamas, luego de diez números que han dado cuenta del movimiento tanto en el nivel académico como en el político (*La Jornada*, 7 de diciembre).

Palabra de Mujer

Un aniversario más fue el de la revista *Palabra de Mujer*, publicación bimestral editada en el estado de Sonora dirigida por María Dolores del Río, que cumplió tres años. Ante ello, en noviembre pasado se organizó el foro "Mujer, organización y democracia", en el cual se impartieron mesas redondas con temas como Mujer y subjetividad femenina; Género y violencia y política y liderazgo institucional.

"No teníamos un concepto feminista pero en el proceso de planeación, investigación y elaboración de los materiales editoriales, la visión va cambiando sin querer", afirmó Del Río acerca de la revista (*CIMAC*, 19 de noviembre de 1994).

NOMBRAMIENTOS

Alejandra Lajous fue nombrada directora del Canal 22 de televisión metropolitana, luego que la ex responsable del Canal 11 estuvo en la campaña de Ernesto Zedillo Ponce de León; cargo que no le dejó buena imagen, ni siquiera a su representado a quien le buscaba diferentes "poses" para resaltarlo.

Guadalupe Ferrer es la nueva titular de Televisión Universitaria, de la UNAM, en lugar de Fátima Fernández Christlieb, destaca investigadora, quien a su vez había sustituido a otra mujer. Navarro era directora de la Cineteca Nacional.

Beatriz Paredes, ex gobernadora de Tlaxcala, de nueva cuenta en la cumbre de su carrera con su nuevo cargo: subsecretaria de Gobernación. Ese mismo cargo lo obtuvo cuando el responsable de la política interior era Patrocinio González, aunque duró 20 días, pues Carlos Salinas de Gortari la mandó como embajadora a Cuba y luego la regresó para hacerse cargo

de una comisión para la atención a pueblos indígenas, después del estallido de la guerrilla en Chiapas.

Carmen Moreno Toscano fue designada Representante Permanente de México ante la Organización de Estados Americanos (OEA), luego que fungió como embajadora en Costa Rica.

Socorro Díaz Palacios, primera mujer que ocupó la presidencia de la Cámara de Diputados y quien alguna vez aspiró a la gubernatura de Colima, se encargará de la dirección general de Leche Industrializada Conasupo (Liconsa).

Sólo dos mujeres estarán al frente de una delegación política, de 16 que hay en el Distrito Federal: Esperanza Gómez Mont, del Partido Acción Nacional (PAN), en Benito Juárez, y María Elena Martínez Carranza, del PRI, en Cuajimalpa.

DEPORTES

Lucha libre

Luego del nacimiento de la Comisión Mexicana de Lucha Libre, que surgió de la Comisión de Box y Lucha Libre del Distrito Federal, se instauró un reglamento con el que las luchadoras contarán con la protección y apoyo profesional, reconoció el secretario del organismo, Miguel Angel Zamora.

Expuso que las luchadoras han tenido que someterse a imposiciones de éste o aquel promotor, recibiendo un sueldo inferior a su categoría, o poniéndolas en luchas y contra rivales que no van de acuerdo con su nivel.

Por otra parte, gracias a la iniciativa de Martha Villalobos, Lady Apache. La diabólica y la Pantera Sureña, entre otras, propusieron y lograron que se transmita un programa de radio dedicado a las mujeres (*El Universal Gráfico*, 7 de diciembre de 1994). Sólo falta investigar y conocer la temática de la serie para que las lectoras de esta bitácora tengan la información completa y conozcan un poco más de las mujeres en la lucha libre, controvertido deporte-espectáculo.

Ciclismo

La mexicana Belem Guerrero fue considerada la pedalista más destacada de los XII Campeonatos Panamericanos de Ciclismo, que se efectuó en la ciudad chilena de Curicó. Guerrero ganó tres medallas (oro, plata y bronce) en esa justa deportiva y su designación fue realizada por los especialistas que cubrieron la competencia (*La Jornada*, 14 y 20 de diciembre de 1994).

siglo veintiuno editores

Educación

CARTAS A QUIEN PRETENDE ENSEÑAR
Paulo FREIRE

Freire muestra uno de sus mejores momentos de producción discutiendo con claridad política, radicalismo y buen gusto lo concreto de "ser maestro". Problemas relevantes de lo cotidiano de la maestra: disciplina, relación entre teoría y práctica, una nueva comprensión de lo que es enseñar y aprender, el artificio ideológico de la denominación tia-maestra, son discutidos en el marco del gusto por una escuela democrática y del compromiso con la transformación social.

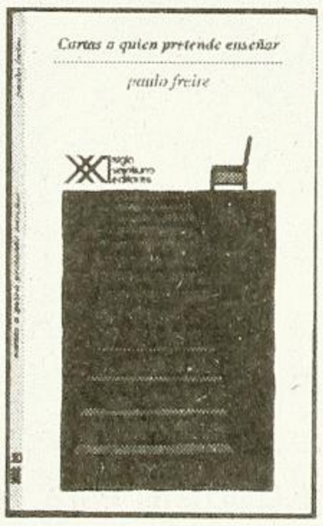

De venta en Av. Cerro del Agua 248, Col. Romero de Terreros, tel. 658 7555 y en librerías de prestigio.

Posgrado

Especialización en Estudios de la Mujer

Curso de 1 año: 3 módulos seriados de 27 créditos cada uno

Entrega de solicitudes y documentos requeridos: del 1 al 31 de marzo de 1995 en la Coordinación de Servicios Escolares, planta baja del Edificio Central.

Inicio del Curso: 16 de mayo de 1995

Informes: Dra. Eli Bartra, Coordinación de la Especialización, Calzada del Hueso 1100, Col. Villa Quietud, Coyoacán México D.F. C.P. 04960
Tel. 724-51-10, 724-51-11 y 723-54-27 Fax. 594-91-00

Casa abierta al tiempo
UNIVERSIDAD AUTONOMA METROPOLITANA
UNIDAD XOCHIMILCO/*División de Ciencias Sociales y Humanidades*