Correo feminista

A 15 de febrero de 1985.

Queridas amigas y hermanas de **fem.**,

Después de cuatro meses de ausencia, encuentro a mi regreso, en el escritorio, entre otros, dos números de **fem.** que llaman mi atención más de lo acostumbrado: el número 34 de junio-julio 1984 y el número 37 de enero-febrero 1985.

Quisiera, en primer lugar, comentar la portada del número 34. Muchísimo me agrada que **fem.** sirva como medio de expresión para los pensamientos y los sentimientos de las mujeres chicanas. Ellas, en su gran mayoría y a pesar de una cultura que en parte las discrimina, han encontrado medios para emanciparse, tanto de los prejuicios que de nuestra cultura heredaron, como de los prejuicios del medio ambiente que ahora las rodea. Y, más todavía, me agrada que **fem.** informe a sus lectores de la magnífica labor que muchas de estas mujeres están ejecutando, desde la producción artística pasando por la organización social hasta su lucha por el reconocimiento de sus derechos civiles.

De allí se explica el que una chicana, posiblemente ella misma religiosa, haya producido el collage intitulado "Guadalupe Walking". Esta portada se basa probablemente en la discusión que en este momento se está llevando a cabo entre la jerarquía eclesiástica y un gran número de religiosas de todo el mundo, algunas de ellas chicanas, acerca del papel de la mujer en la Iglesia. Con razón afirman estas mujeres que la teología, a lo largo de su historia, hasta nuestros días (producida por filósofos y teólogos varones), ha excluido a la mujer de las funciones a que, como mujer, tiene derecho dentro de la Iglesia. Pues no deja de llamar la atención que no haya una sacerdotisa, una apóstol y una profeta mujer. Es como si la jerarquía olvidara o quisiera olvidar que Dios creó al varón y a la mujer con las mismas propiedades humanas: a ambos les dio razón y palabra, libertad y responsabilidad, y un código moral válido para los dos. Lo que más me llamó la atención de la portada "Guadalupe Walking", es que representa a una Santa en la tierra, quien, como Jesús, hace votos de pobreza; y por ser mexicana y chicana, nada mejor que elegir a la Guadalupana, de falda corta, con el mismo aspecto que tienen nuestras mujeres pobres, quienes piden limosna apelando a la virtud cristiana de amor y caridad, y con ello, retándonos a cumplir con el mandamiento de ayudar al prójimo a sobrevivir. Pero a la vez, es la "Guadalupe Walking" que, llena de esperanza en la tierra prometida, se ve caminando hacia el Norte, deseando encontrar trabajo para poder adquirir los medios para su subsistencia y, quizás, la dignidad que nuestras clases pudientes le ha negado. Cuál no sería mi sorpresa al descubrir que, además de entusiasmo y aplauso por un collage tan lleno de sentido, **fem.** (junto con *Nexos* haya despertado sentimientos tan vergonzantes.

Y así llego al número 37 de **fem.**. Cual no sería mi sorpresa al ver que, imitando a los panfletos que el partido nazi solía repartir entre el público, **fem.** haya sido víctima de un panfleto semejante. Muchas preguntas se hacen oír en mi mente, las cuales ahora enumero:

I.— ¿De veras es deber de todo mexicano patriota defender su religión? El panfleto toma la dudosa posición de que la religión oficial de la patria es la fe ciega y esclava en un catolicismo que se basa en las estampitas de La Villa. Sin embargo, de acuerdo con la Constitución de nuestro país, a) el ciudadano es libre de tener la fe y el credo religioso que su conciencia le dicte, y b) la Constitución declara expresamente que el nuestro es un Estado laico, es decir, que ni la patria, ni sus gobernantes, ni sus ciudadanos, tienen la obligación de seguir cualquier religión.

II.— Esto me lleva a la segunda pregunta: ¿No es más bien obligación y deber de todo mexicano como patriota defender nuestra Constitución, nuestras leyes y nuestra forma de gobierno? Pues si se siguiera la premisa del MNM, entonces los agnósticos, librepensadores, protestantes y católicos que toman en serio la Constitución y con ella a la patria, serían traidores.

III.— Mucho me sorprendió volver a encontrar en mi patria mexicana la reproducción de las habladurías que envenenaron las mentes en la Alemania de los años 30, veneno que finalmente llevó a la destrucción; pero no sólo a la destrucción de esos charlatanes (quienes también hablaban en nombre de la patria), sino a la destrucción de millones de vidas humanas inocentes: mujeres, ancianos, niños. Acaso México, que en el mundo entero goza del gran honor y buen nombre por su tolerancia religiosa y su respeto al derecho religioso ajeno, va a imitar la barbarie que llevó a la destrucción definitiva de Europa?

IV.— ¿Será verdad que en México algunas cabezas dejan de pensar del todo cuando pronuncian u oyen las palabras

"judío", "marxismo" y "masonería"? ¿Saben estos cerebros de que están hablando? ¿Acaso no saben que José, María y Jesús de Nazaret y sus apóstoles fueron ellos mismos judíos? O que el marxismo es una escuela filosófica que vale la pena estudiar para comprender mejor la realidad social, especialmente la nuestra? Y la masonería ¿qué sabemos realmente de ella? ¿Cuántos de nosotros hemos leído sus obras y quiénes son sus autores más ilustres?

El que este grupillo de iletrados del MNM lance estos panfletos, que son más bien testimonio de su ignorancia y de su fanatismo, es, sin embargo, muy interesante: pues no ha habido movimiento social más nefasto para la mujer que precisamente dicho movimiento nazi. No olvidaré jamás que los nazis habían elegido para la mujer tres lugares cardinales en su vida, las tres "K"s, que son: Kirche (iglesia), Kinder (los hijos), y Küche (la cocina). Desde luego, en nuestros días no hay mujer que tome en serio decisiones ajenas, menos aún si provienen de mentes calenturientas.

Según tengo entendido, los movimientos de esta clase son ANTICONSTITUCIONALES. ¿No hay manera de hacer respetar la Constitución?

Desea a **fem.** a las ideas que representa y a sus lectores, que no se amedrenten ante la violencia de un grupillo de personas tan irresponsables como ignorantes. En todo caso, la ley protege a los ciudadanos y a las instituciones contra la violencia.

Reciban mis mejores saludos,
Suya,

Laura Mues

CARTA A LAS FEMINISTAS DE AMERICA:

Julieta Kirkwood, nuestra amiga y compañera de tanto camino, nos ha dejado.

Julieta fue una de las fundadoras del Círculo de Estudios de la Mujer y de la Casa de la Mujer, La Morada.

Su risa, su sencillez, creatividad, inteligencia y empuje fueron fuerza fundamental en el desarrollo de nuestro movimiento.

Julieta rescató la historia del movimiento de mujeres de nuestro país y su claridad ilumina nuestros pasos del presente y del futuro.

Nuestra Julieta de Chile está para siempre con nosotras.

MOVIMIENTO FEMINISTA
Chile, 8 de abril de 1985

EDICIONES DE LA CASA CHATA

era

José Revueltas

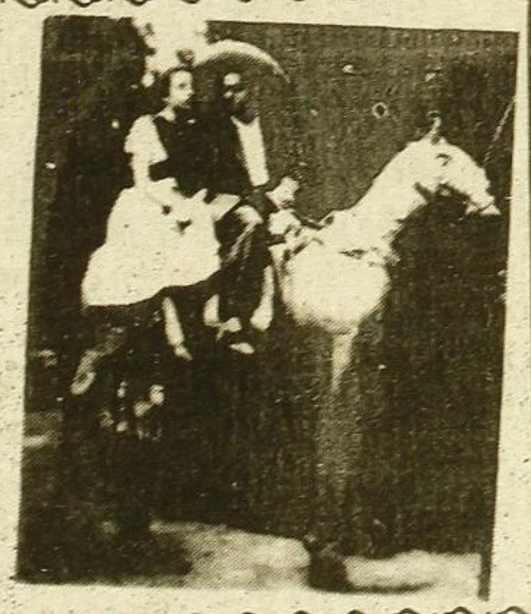

CARTAS A MARÍA TERESA

Documento íntimo y vital para conocer a José Revueltas, estas cartas, dirigidas a su esposa María Teresa Retes a lo largo de veinticinco años (1947-1972), nos muestran esa "alma infantil y pura", como el propio Revueltas la llama, y la cotidianeidad de su combate solitario.

EDICIONES ERA ■ AVENA 102 ■ 09810 MÉXICO, D. F.
MÉXICO, D. F. ☎ 581 77 44 | GUADALAJARA, JAL. ☎ 14 90 48 | MONTERREY, N.L. ☎ 42 08 12

TITULOS DE RECIENTE APARICION

Colección Miguel Othón de Mendizábal

1. Los maestros y la educación pública en México

LUZ ELENA GALVAN

2. Educar desde la Cámara de Diputados

TERESA CARBO

3. Continuidad y cambio en una comunidad bilingüe

GABRIELA CORONADO

4. La tendenecia al enmascaramiento de los movimientos políticos

JORGE ALONSO

De venta en el Departamento Editorial del CIESAS, Hidalgo y Matamoros, Tlalpan Tel. 573-43-18, así como en las principales librerías.

Centro de Investigaciones y Estudios Superiores en Antropología Social